

**แผนการพัฒนากิจการเกษตรระดับตำบล  
ศูนย์บริการและถ่ายทอดเทคโนโลยีการเกษตร  
ประจำตำบล นาสีนวน**



**อำเภอกันทรวิชัย  
สำนักงานเกษตรจังหวัดมหาสารคาม  
กรมส่งเสริมการเกษตร  
พ.ศ. 2565 – 2569**

## คำนำ

แผนพัฒนาการเกษตรประจำตำบลนาสีนวน จัดทำเป็นแผน 3 ปี ตั้งแต่ปี 2561 – 2565 ดำเนินการโดยกระบวนการมีส่วนร่วมของชุมชนและหน่วยงานที่เกี่ยวข้องเพื่อแสวงหาแนวทางพัฒนาทางการเกษตรที่ตรงกับปัญหาความต้องการ และสอดคล้องกับแนวนโยบายของภาครัฐ แผนพัฒนาการเกษตรนี้ยึดแนวทางหลัก 3 แนวทาง ได้แก่ แผนถ่ายทอดเทคโนโลยีการเกษตร แผนธุรกิจชุมชน และแผนปรับปรุงฟื้นฟูทรัพยากรธรรมชาติสิ่งแวดล้อม

จึงขอขอบคุณผู้นำหมู่บ้าน ผู้นำกลุ่มอาชีพ อาสาสมัครเกษตร ตลอดจนผู้มีส่วนเกี่ยวข้องให้คำปรึกษาทุกคนจนสามารถจัดทำแผนปฏิบัติการด้านการเกษตรของตำบลเป็นผลสำเร็จ เพื่อนำแผนไปใช้พัฒนาพื้นที่ต่อไป

ณัฐพล ภูพินนา

คณะกรรมการศูนย์บริการและถ่ายทอดเทคโนโลยีการเกษตร

ประจำตำบลนาสีนวน

กุมภาพันธ์ 2565

## สารบัญ

เรื่อง	หน้า
<b>บทที่ 1 สภาพพื้นฐานทางเศรษฐกิจ สังคม และสิ่งแวดล้อม</b>	
<b>1.1 ข้อมูลทางกายภาพ</b>	
ที่ตั้ง อาณาเขต และเส้นทางคมนาคม.....	1
สาธารณูปโภคและสิ่งปลูกสร้าง.....	1
ภูมิประเทศและเนื้อดิน.....	3
แหล่งน้ำ.....	3
ข้อมูลกลุ่มชุดดิน ความเหมาะสมของดิน.....	3
ภูมิอากาศและปริมาณน้ำฝน.....	3
ภัยธรรมชาติ.....	10
<b>1.2 ข้อมูลทางชีวภาพ</b>	
การถือครองพื้นที่.....	10
ระบบการปลูกพืช.....	11
การปลูกพืชและเทคโนโลยีการผลิต.....	12
การเลี้ยงสัตว์,แมลงพื้นบ้านและเทคโนโลยีการผลิต.....	13
การประมง.....	14
<b>1.3 ข้อมูลทางเศรษฐกิจ</b>	
อาชีพและจำนวนผู้ประกอบการอาชีพ.....	14
รายได้ของครัวเรือน.....	15
รายจ่ายของครัวเรือน.....	
แรงงานและการเคลื่อนย้ายแรงงาน.....	16
ต้นทุนการผลิตพืช.....	17
ต้นทุนการผลิตสัตว์,แมลงจิ้งหรีด.....	17
ข้อมูลการตลาด.....	18
วิธีการตลาด.....	18
<b>1.4 ข้อมูลทางสังคม</b>	
ครัวเรือนและประชากร.....	19
ศาสนา ประเพณีและความเชื่อ.....	20
การรวมกลุ่มเพื่อประกอบอาชีพ.....	
<b>บทที่ 2 สังเคราะห์ข้อมูล และสถานการณ์ของชุมชน</b>	
สภาพปัญหาและความสำคัญเร่งด่วนของปัญหา.....	24
ลำดับความสำคัญของปัญหา ความต้องการ.....	24

ศักยภาพของชุมชน.....	24
วิสัยทัศน์หรือภาพฝันของชุมชน.....	25
<b>สังเคราะห์ข้อมูล</b>	
ประวัติและเงื่อนไขการประกอบอาชีพ.....	26
วิเคราะห์การประกอบอาชีพ.....	26
กลยุทธ์ทางเลือก.....	27
<b>บทที่ 3 แนวทางการพัฒนาชุมชน</b>	
<b>แผนพัฒนาการเกษตรประจำตำบล</b>	
แผนถ่ายทอดเทคโนโลยี.....	28
แผนการลงทุน (แผนธุรกิจชุมชน).....	28
แผนปรับปรุงและฟื้นฟูธรรมชาติสิ่งแวดล้อม.....	29
สรุปแผนแต่ละด้าน.....	30
<b>ภาคผนวก</b>	
กระบวนการจัดเวทีชุมชน.....	31
บัญชีสรุปโครงการพัฒนาและงบประมาณ.....	32
รายละเอียดโครงการและงบประมาณ.....	32
สรุปแผนปฏิบัติการประจำปี.....	28

## บัญชีตาราง

ตารางที่ / เรื่อง	หน้า
1.แหล่งน้ำที่สำคัญ.....	5
2.การกระจายตัวของน้ำฝนในรอบ 10 ปี.....	5
3.ปริมาณน้ำฝนในรอบ 7 ปี.....	10
4.ระบบการปลูกพืช.....	11
5.ข้อมูลการผลิตและเทคโนโลยีการผลิตพืช.....	12
6.ข้อมูลการผลิตและเทคโนโลยีการผลิตสัตว์,แมลงพื้นบ้าน.....	13
7.อาชีพและจำนวนผู้ประกอบอาชีพ.....	
8.รายได้ของครัวเรือน.....	15
9.รายจ่ายของครัวเรือน.....	15
10.อัตราค่าจ้างแรงงานในท้องถิ่น.....	16
11.ต้นทุนการผลิตพืช.....	17
12.ต้นทุนการผลิตสัตว์,แมลงพื้นบ้าน.....	17

## บัญชีรูปภาพประกอบ

รูปที่	
1.แผนที่แสดงขอบเขตการปกครอง.....	2
2.แผนที่แสดงที่ตั้งหมู่บ้านในพื้นที่ตำบลนาสีนวน.....	2
3.แผนที่แสดงหน่วยดิน.....	4
4.กราฟแสดงสถิติน้ำฝน.....	8

## บทที่ 1

### สภาพพื้นฐานทางเศรษฐกิจ สังคม และสิ่งแวดล้อม

#### 1.1 ข้อมูลทางกายภาพ

##### ที่ตั้ง อาณาเขต และเส้นทางคมนาคม

ตำบลนาสีนวนตั้งอยู่ทางทิศตะวันตกของตัวอำเภอ มีพื้นที่ทั้งหมด 64 ตารางกิโลเมตร หรือ 40,000 ไร่ ห่างจากอำเภอประมาณ 12 กิโลเมตร อยู่ห่างจากตัวจังหวัด 21 กิโลเมตร ตามเส้นทางคมนาคมสายเชียงใหม่-มหาสารคาม (รูปที่

1)

ทิศเหนือ	จดอำเภอขามเฒ่า จังหวัดกาฬสินธุ์
ทิศใต้	จดตำบลขามเฒ่า ตำบลเขาวัวใหญ่ อำเภอกันทรวิชัย
ทิศตะวันออก	จดตำบลศรีสุข อำเภอกันทรวิชัย
ทิศตะวันตก	จดตำบลหนองซอน อำเภอเขียงยืน

เส้นทางคมนาคม มีถนนตัดผ่านแต่ละหมู่บ้านก่อนข้างสะดวกคือ

- ถนนลาดยางสายกันทรวิชัย-เขียงยืน,สายมหาสารคาม-เขียงยืน ,สายบ้านหนองคู-หนองอุ่ม,และสายบ้านหนองอุ่ม-ดอนเงินตำบลเขาวัวใหญ่ รวมระยะทาง 12.105 กม.

- ถนน ค.ส.ล. เชื่อมภายในหมู่บ้าน รวมระยะทาง 72.846 กม.
- ถนนลูกรัง เชื่อมหมู่บ้าน รวมระยะทาง 18.667 กม.
- ถนนลาดยาง 5.5 กม.

สาธารณูปโภคและสิ่งปลูกสร้างต่างๆ

1. สถานีสูบน้ำด้วยไฟฟ้า 2 จุด พื้นที่ 4,200 ไร่ ครอบคลุมน้ำ 2 สาย
2. โรงเรียน 9 แห่ง ขยายโอกาส 1 แห่ง มัธยม 1 แห่ง
3. ศูนย์เด็กเล็ก 4 แห่ง
4. หอกระจายข่าว 24 แห่ง
5. ฉางเก็บข้าวเปลือก 5 แห่ง
6. ประปาหมู่บ้าน 10 แห่ง
7. บ่อนบาดาลสาธารณะ 60 แห่ง บ่อน้ำตื้น 150 แห่ง
8. ไฟฟ้ามีครบทุกครัวเรือน
10. โรงพยาบาลส่งเสริมสุขภาพ 2 แห่ง

### อำเภอกันทรวิชัย จังหวัดมหาสารคาม

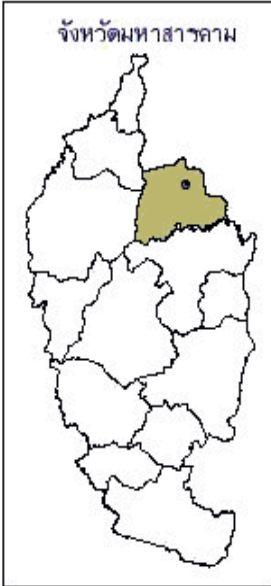

## ภูมิประเทศและเนื้อดิน

สภาพภูมิประเทศตำบลนาสีนวนโดยทั่วไปเป็นลูกคลื่นลอนลาด ทางทิศเหนือเป็นที่สูงและลาดต่ำลงมาทางด้านทิศใต้ มีความสูงจากระดับน้ำทะเลระหว่าง 146-156 เมตร

**ที่ลุ่ม** (ที่ราบขั้นบันไดขั้นต่ำและส่วนล่างของที่ราบขั้นบันไดขั้นกลาง) เนื้อดินประมาณ 16,460 ไร่ เนื้อดินร่วนถึงเหนียวและร่วนปนกรวด ปัจจุบันมีระบบสูบน้ำด้วยไฟฟ้า 2 จุด ครอบคลุมพื้นที่ทำการเกษตรประมาณ 4,200 ไร่

**ที่ดอน** (ที่ราบขั้นบันไดขั้นกลางและที่ราบขั้นบันไดขั้นสูง) พื้นที่ประมาณ 10,000 ไร่ เนื้อดินเป็นดินร่วน

**ที่ราบลุ่มริมแม่น้ำ** ( สันริมแม่น้ำและที่ลุ่มต่ำ) เนื้อที่ประมาณ 5,624 ไร่ เนื้อดินเป็นดินเหนียว

## แหล่งน้ำ

ตำบลนาสีนวน มีแหล่งน้ำธรรมชาติได้แก่ ลำห้วยเชียงสง ลำห้วยสีดา (ห้วยวังแซว) ลำห้วยสายคอ และมีแหล่งน้ำอื่นๆ (ตารางที่ 1) ระดับน้ำใต้ดินในช่วงฤดูแล้งมีระดับลึก ประมาณ 40 เมตร จากผิวดิน

## ข้อมูลกลุ่มชุดดินและสมรรถนะของดิน

ดินที่พบปรากฏในแผนที่แสดงความเหมาะสมของดิน กรมพัฒนาที่ดิน มีกลุ่มชุดดินที่ 20 (ประมาณ 38%) กลุ่มชุดดินที่ 40 (ประมาณ 24%) กลุ่มชุดดินที่ 7 (ประมาณ 10%) กลุ่มชุดดินที่ 18 (ประมาณ 8%) กลุ่มชุดดินที่ 22 (ประมาณ 4%) และกลุ่มชุดดินอื่นๆ กลุ่มชุดดิน ประกอบด้วย

1. กลุ่มชุดดิน 18	พื้นที่ประมาณ 3466.76 ไร่
2. กลุ่มชุดดิน 19	พื้นที่ประมาณ 172.43 ไร่
3. กลุ่มชุดดิน 20	พื้นที่ประมาณ 15713.56 ไร่
4. กลุ่มชุดดิน 22	พื้นที่ประมาณ 1739.31 ไร่
5. กลุ่มชุดดิน 25	พื้นที่ประมาณ 684.95 ไร่
6. กลุ่มชุดดิน 36	พื้นที่ประมาณ 966.22 ไร่
7. กลุ่มชุดดิน 4	พื้นที่ประมาณ 1207.81 ไร่
8. กลุ่มชุดดิน 40	พื้นที่ประมาณ 10022.04 ไร่
9. กลุ่มชุดดิน 44	พื้นที่ประมาณ 198.28 ไร่
10. กลุ่มชุดดิน 4	พื้นที่ประมาณ 4245.71 ไร่





ตารางที่ 1 แหล่งน้ำที่สำคัญในตำบลนาสีนวน

ชื่อแหล่งน้ำ	พื้นที่ (ไร่)	หมู่ที่	การใช้น้ำ	การใช้ประโยชน์
หนองสิม	36	1,14,15	ตลอดปี	อุปโภค,บริโภค,เกษตร
หนองคู	38	3	ตลอดปี	อุปโภค,บริโภค
หนองสิม	12	5,26	ตลอดปี	อุปโภค,บริโภค
หนองนางเลี้ยง	15	5,26	ตลอดปี	อุปโภค,บริโภค
หนองมูล	15	6,19	ไม่ตลอดปี	อุปโภค,บริโภค
หนองพอก	28	6,19	ไม่ตลอดปี	อุปโภค,บริโภค
หนองเม็ก	14	7	ไม่ตลอดปี	อุปโภค,บริโภค
หนองน้ำสร้าง	17	7	ไม่ตลอดปี	อุปโภค,บริโภค
หนองอุ่ม	52	8,12,22,23	ตลอดปี	อุปโภค,บริโภค,เกษตร
หนองฝื่อ	24	8,12,22,23	ตลอดปี	อุปโภค,บริโภค,เกษตร
หนองแก	14	8,12,22,23	ตลอดปี	อุปโภค,บริโภค,เกษตร
หนองแ่ง	11	8,12,22,23	ไม่ตลอดปี	อุปโภค,บริโภค,เกษตร
หนองแหง	15	9,25	ตลอดปี	อุปโภค,บริโภค
สระใหม่	4	13	ตลอดปี	อุปโภค
สระอิสานเขียว	2	13	ตลอดปี	อุปโภค
หนองสระ	2	16	ตลอดปี	อุปโภค
สระโรงเรียน	15	4,20	ตลอดปี	อุปโภค
ห้วยสีดา	4.5กม.	13,5,26	ตลอดปี	เพื่อการเกษตร.
ห้วยเชียงสัง	9กม.	1,4,10,14,15,2	ตลอดปี	อุปโภค,บริโภค
ห้วยสายคอ	3กม.	0	ตลอดปี	อุปโภค,บริโภค
		12,23		
	314 ไร่,16.5กม			

## การใช้แผนที่ดิน ตำบลนาสีนวน

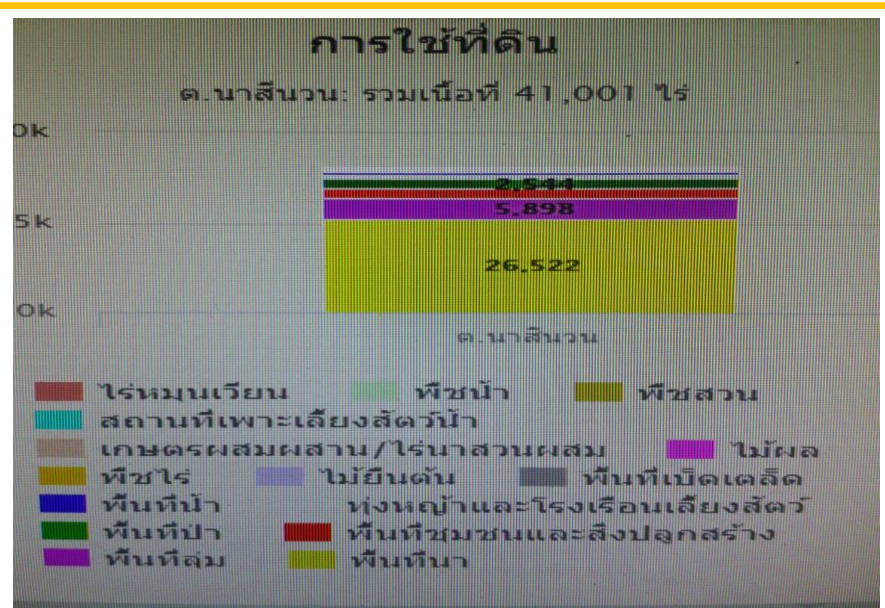
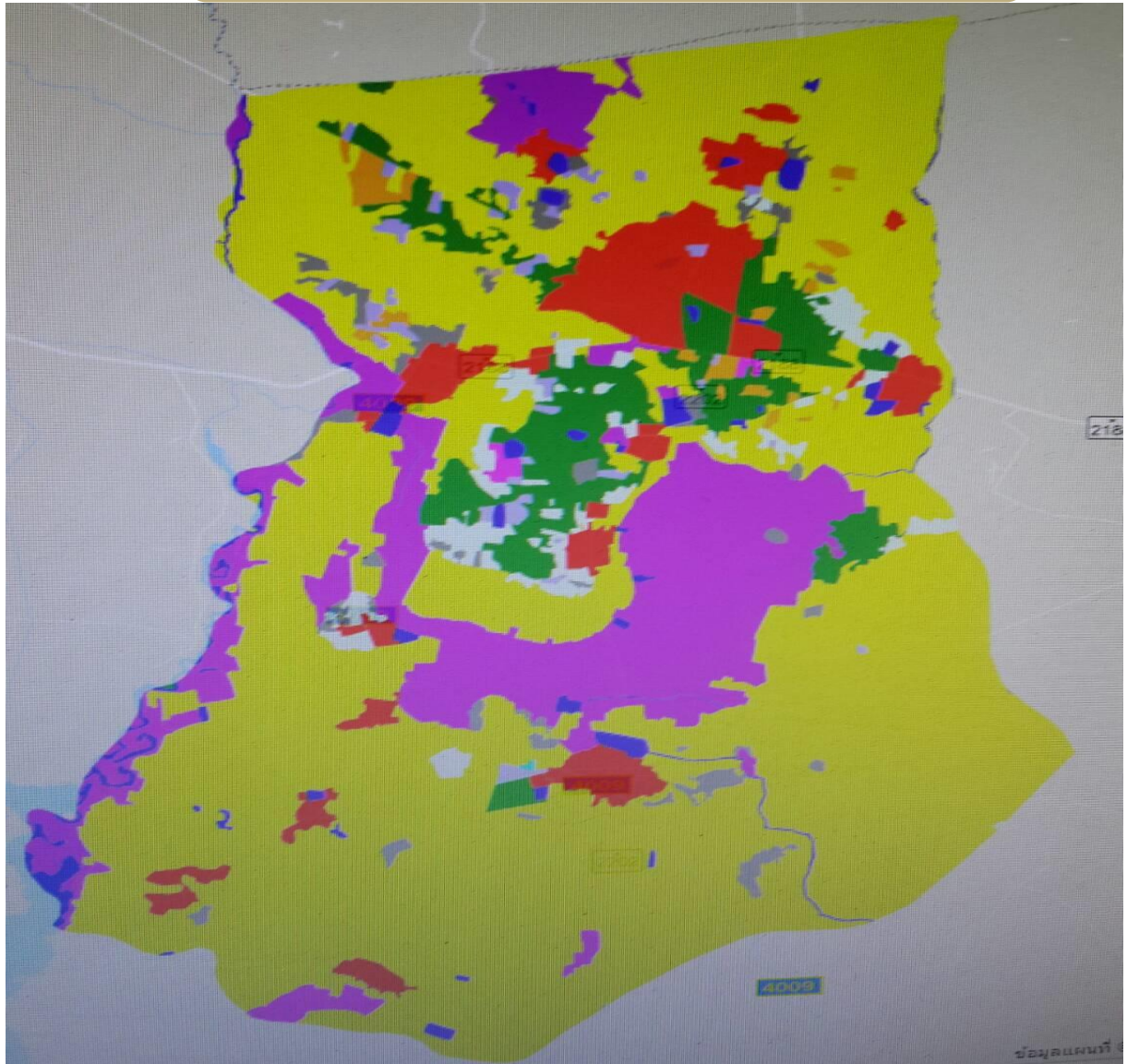

ทรัพยากรดิน ตำบลนาสีนวน

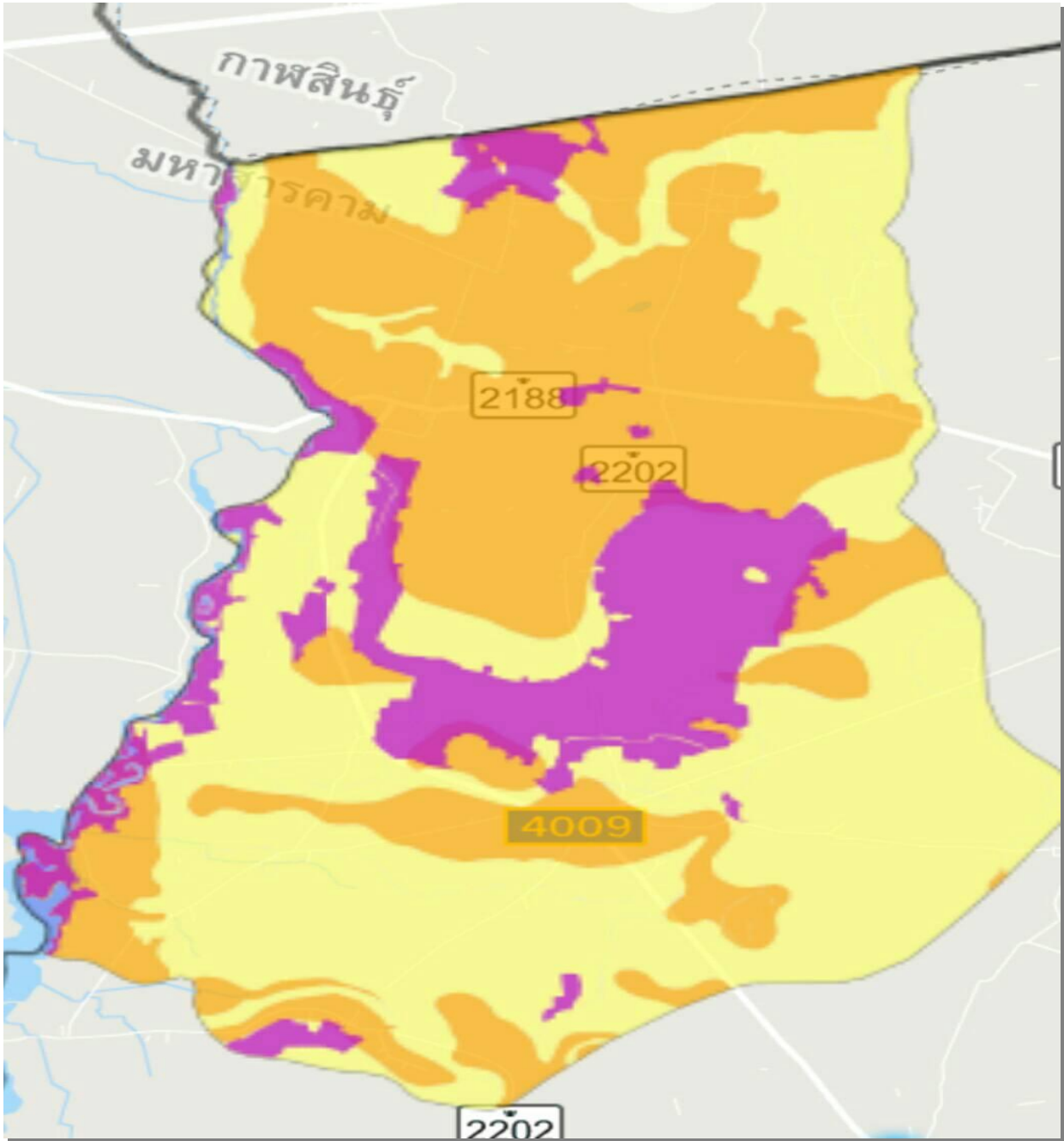

ขอบเขต: ต.นาสีนวน, อ.กันทรวิชัย, จ.มหาสารคาม

ทรัพยากรดิน

-  ดินในพื้นที่ราบลุ่ม
-  ดินในพื้นที่ตอนในเขตดินชั้น
-  ดินในพื้นที่ตอนในเขตดินแห่ง
-  กลุ่มชุดดินผสม
-  ดินในพื้นที่ลาดชันสูง
-  พื้นที่เบ็ดเตล็ด

ที่ดินส่วนใหญ่หรือประมาณร้อยละ 87.50 ใช้พื้นที่เพื่อการทำนา เช่นข้าวกข.6 ข้าวหอมมะลิ105 ข้าวกข. 15 ทั้งแบบนาหว่านและนาดำ ส่วนหน้าแล้งถ้าปีใดมีปริมาณน้ำมากก็จะปลูกข้าวนาปรัง ประมาณ 150- 250 ไร่ ปลูกพืชผักเช่น ข้าวโพดฝักสด ถั่วฝักยาว และพืชผักอื่นๆ ส่วนพื้นที่ที่เหลือจะปล่อยเป็นทุ่งหญ้าเลี้ยงสัตว์ เป็นที่รกร้างว่างเปล่า

**ภูมิอากาศและปริมาณน้ำฝน**

ตำบลนาสีนวนมีภูมิอากาศแบบมรสุม มีฝนตกสลับกับอากาศแห้งแล้ง ฝนตกชุกประมาณเดือนสิงหาคม ถึงกันยายน ปริมาณน้ำฝนเฉลี่ยต่อปี 1,040.60 มิลลิเมตร อุณหภูมิเฉลี่ยต่อปีประมาณ 28 องศาเซลเซียส ความชื้นสัมพัทธ์เฉลี่ยต่อปี 65-70 เปอร์เซ็นต์ ปริมาณการกระจายตัวของน้ำฝนในรอบ 7 ปี (2555-2561) พอสรุปได้ดังนี้

ตารางที่ 2 แสดงการกระจายตัวของน้ำฝนในรอบ 10 ปี (2555-2561)

ปี พ.ศ.	ฝนเริ่มตกเดือน	ฝนตกชุกเดือน	ฝนทิ้งช่วง	โดยสรุป
2558	เม.ย.	พ.ค.	ก.ค.	ฝนตกปานกลาง
2559	มี.ค.	ส.ค.	มิ.ย.	ฝนตกน้อย
2560	เม.ย.	ก.ย.	.	ฝนตกน้อย
2561	ก.ย.	ก.ย.	-	ฝนตกน้อย
2562	ม.ค.	ก.ค.	ส.ค.	ฝนตกมาก
2563	เม.ย.	ก.ค.	-	ฝนตกปานกลาง
2564	เม.ย.	พ.ค.	-	ฝนตกมาก

รูปที่ 4 แสดงสถิติน้ำฝนเฉลี่ยตั้งแต่ปี 2555 – 2561 อำเภอกันทรวิชัย

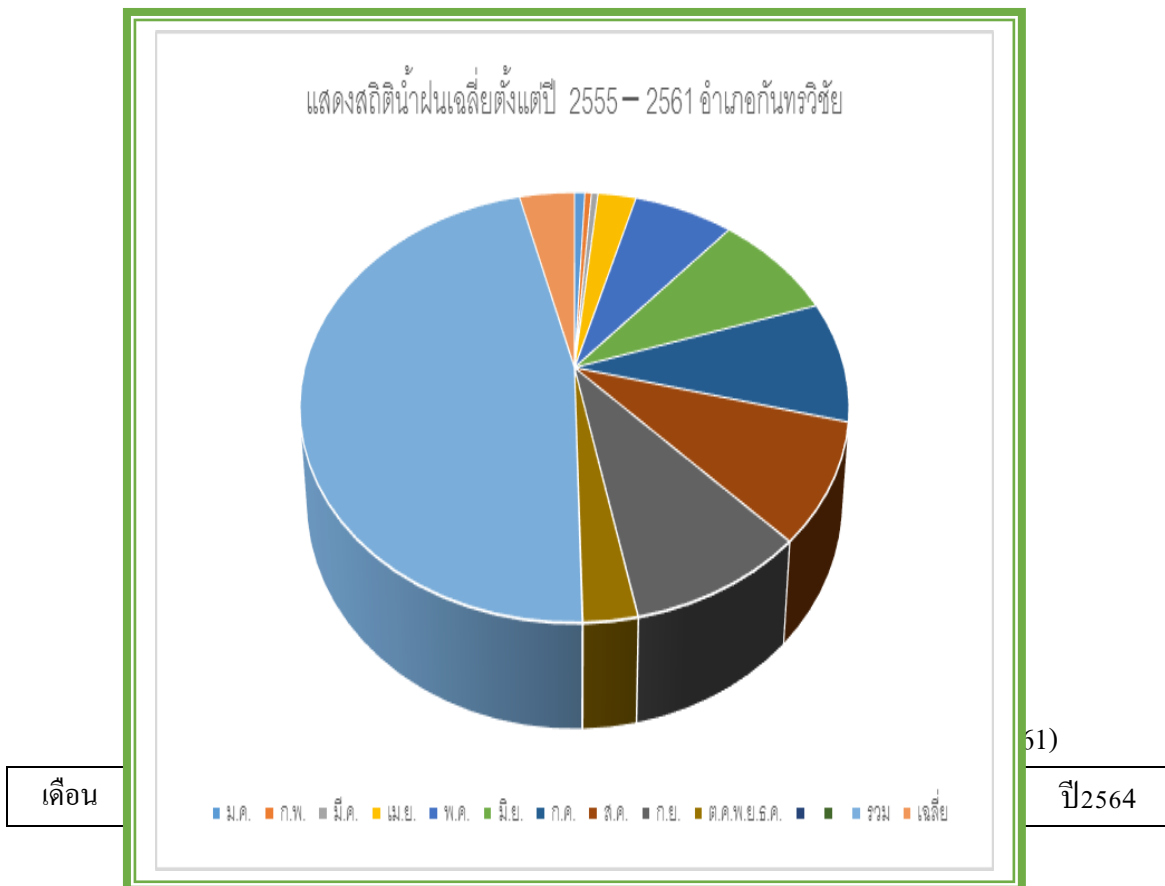

ม.ค.	70.2	0	0	0	32.2	0	0
ก.พ.	0	0	0	65.3	0	0	0
มี.ค.	0	30.6	0	35	0	0	0
เม.ย.	105.8	85.3	35.0	20.2	20.3	43.9	66.4
พ.ค.	113.8	115.6	110.7	50.3	183.1	230.9	180.8
มิ.ย.	97.2	116.1	306	175.4	186.6	178.2	142.5
ก.ค.	30.6	191.6	252	223.8	134.4	277	179.7
ส.ค.	113.7	216.5	246.4	132.4	154.9	213.7	168.5
ก.ย.	241.9	143.3	382.3	128.1	69.4	0	303.9
ต.ค.	20.3	40.0	55.2	95.1	156.6	0	12.5
พ.ย.	0	0	0	0	0	0	3.3
ธ.ค.	0	0	0	0	0	0	0
รวม	882	1047	1387.56	925.2	937.56	759.48	607.08
เฉลี่ย	73.5	87.25	115.63	77.1	78.13	63.29	50.59

### ภัยธรรมชาติ

- ภัยแล้ง พื้นที่ส่วนใหญ่จะประสบปัญหาแล้งซ้ำซาก เนื่องจากเป็นที่ดอน ดินไม่อมน้ำ ได้แก่ บ้านหนองเม็ก บ้านนาสินวน หมู่ที่ 17 หมู่ที่ 1 บ้านโพธิ์มี บ้านโนนสะอาด และบ้านต้นบางส่วน พื้นที่มีผลกระทบประมาณ 8,000 ไร่ 640 ครัวเรือน
- น้ำท่วม พื้นที่ที่มีผลกระทบมักอยู่บริเวณที่ลุ่มต่ำที่มีลำห้วยไหลผ่าน ได้แก่ ห้วยเชียงส่ง ห้วยสีด ห้วยสายคอก หมู่บ้านที่มีผลกระทบ เช่น บ้านแสนสุข บ้านแห่่ง บ้านคำแย บ้านหนองอุ่ม บ้านเขวาโดน บ้านหนองโดน พื้นที่เสียหายอยู่ระหว่าง 8,000-10,000 ไร่ 550 ครัวเรือน

#### 1.1 ข้อมูลทางชีวภาพ

##### การถือครองพื้นที่

- พื้นที่ถือครองทั้งหมด 41,001 ไร่
- พื้นที่อาศัย 2,679 ไร่
- พื้นที่สาธารณะ 2,800 ไร่
- พื้นที่ป่าไม้ 524 ไร่
- พื้นที่ทำการเกษตร 28,276 ไร่
  - ทำนา 26,522 ไร่
  - พื้นที่ไม้ผล 70 ไร่
  - พื้นที่ไม้ยืนต้น 370 ไร่
  - พื้นที่พืชไร่ 334 ไร่

- พื้นที่เพาะเลี้ยงสัตว์น้ำ 6 ไร่
- พื้นที่ทุ่งหญ้าและโรงเรือนเลี้ยงสัตว์ 974 ไร่
- 6. พื้นที่แหล่งน้ำ 830 ไร่
- 7. พื้นที่อื่นๆ 5,859 ไร่

**ระบบการปลูกพืช**

ก. ฤดูฝน

- เกษตรกรจะทำนาโดยการหว่าน ใช้พันธุ์ข้าวเหนียว กข.6 และพันธุ์ข้าวเจ้าหอมมะลิ105 กข.15 และปลูกพืชผักเพื่อบริโภคในครัวเรือน

ข. ฤดูแล้ง

- ในบริเวณที่มีน้ำเกษตรกรจะปลูกพืชผัก ข้าวนาปรัง

ค. กิจกรรมที่ทำทุกฤดู

- เช่นปลูกอ้อย การปลูกหญ้าเลี้ยงสัตว์ การทำไร่นาสวนผสม เห็ดฟาง

ตารางที่ 4 ระบบการปลูกพืชของตำบลนาสีนวน

กิจกรรม	พ.ศ. 2561											
	พ.ค.	มิ.ย.	ก.ค.	ส.ค.	ก.ย.	ต.ค.	พ.ย.	ธ.ค.	มค.	กพ.	มีค.	เมย.
<b>พืชฤดูแล้ง</b>												
ข้าวนาปรัง												
ข้าวโพด												
พืชผัก												
เพาะเห็ดฟาง												
หม่อนไหม												
หญ้าเลี้ยงสัตว์												
<b>พืชฤดูฝน</b>												
ข้าว												
พืชผัก												
ข้าวโพด												
เพาะเห็ดนางฟ้า												
อ้อย												
หญ้าเลี้ยงสัตว์												

สรุปพืชเศรษฐกิจและทำรายได้ให้แก่เกษตรกรในตำบลนาสีนวน ได้แก่

1. ข้าวนาปี มีพื้นที่ปลูก 26,522 ไร่ ทำรายได้เฉลี่ย 25,000 บาท/ครัวเรือน (พ.ศ.2561)

2. เพาะเห็ดนางฟ้า ขอนขาวเรือนโรง จำนวน 14 เรือนโรง ปีละ 3 รุ่น รายได้เฉลี่ย 35,000 บาท/ครั้ง
3. ข้าวโพดฝักสด พื้นที่ปลูก 34 ไร่ ทำรายได้เฉลี่ย 19,000 บาท/ครัวเรือน
4. ปลูกอ้อย พื้นที่ปลูกหม่อน 70 ไร่ ทำรายได้เฉลี่ย 20,000 บาท/ครัวเรือน
5. ปลูกมันสำปะหลัง พื้นที่ปลูก 97 ไร่ ทำรายได้เฉลี่ย 62,000 บาท/ครัวเรือน

ส่วนพืชอื่นๆปลูกเพื่อการบริโภคและใช้ในครัวเรือนเป็นส่วนใหญ่ เช่น พืชผัก ถั่วฝักยาว หนุ่ยเลี้ยงสัตว์ ไม้ผล ไม้ยืนต้นปลูกตามหัวไร่ปลายนาและสวนหลังบ้านเนื่องจากพื้นที่จำกัด

### ข้อมูลการผลิตและเทคโนโลยีการผลิตพืชเศรษฐกิจที่สำคัญ

ตารางที่ 5 แสดงข้อมูลการผลิตและเทคโนโลยีการผลิตพืช

ข้อมูลการผลิต	จำนวนปี	พืชไร่		พืชผัก		ไม้ผล (มะม่วง)
		หนุ่ยเลี้ยงสัตว์	อ้อย	ข้าวโพด	เห็ดนางฟ้า	
1. จำนวนครัวเรือน	2,025	140	5	85	4	242
2. พื้นที่ปลูก		974	70	34	14 ไร่	177
- เฉลี่ย/ครัวเรือน	12	7 ไร่	14 ไร่	1 งาน	4 ไร่	2 ต้น
3. พันธุ์ที่นิยมปลูก	กข6มะลิ	หนุ่ยขาน, กินี	ขอนแก่น3	หวาน	นางฟ้า	เขียวเสวย
- แหล่งพันธุ์	ท้องถิ่น	ท้องถิ่น	ท้องถิ่น	สารคาม	กาฬสินธุ์	พ่อค้าเร่
4. ปุ๋ย(ต่อไร่)						
- อัตราการใช้ปุ๋ยคอก	-	-	200กก.	200กก.	-	20กก/ต้น
- อัตราการใช้ปุ๋ยเคมี	30กก.	30กก.	40กก.	100กก.	-	10-20กก.
5. สารเคมี						
- ชนิด/ปริมาณการใช้	-	-	-	-	-	-
- ชื่อสารเคมี	2,4 ดี	-	-	-	-	-
6. ผลผลิตเฉลี่ย/ไร่(กก)	480	20,000	1,100	950	1,500	600
- ผลผลิตสูงสุด	600	25,000	1,800	1200	2,000	1,000
- ผลผลิตต่ำสุด	360	15,000	600	700	1,000	200
7. ปัญหาการผลิต	-ภัยธรรมชาติ	- ภัยแล้ง	-โรครากเน่า	-โรคแมลง	-ต้นทุนสูง	-ไม่ติดผล
	-วัชพืช		แมลง	แมลง	สูง	-โรคแมลง
	-โรคแมลง		-ต้นทุนสูง		-ความรู้การผลิต	

การเลี้ยงสัตว์และแมลงพื้นเมือง



## แมลงพื้นบ้าน

แมลงพื้นบ้านที่เลี้ยงมากที่สุดในตลาดนาสินวน ได้แก่ จิ้งหรีด รองลงไปคือเลี้ยงไหม จิ้งหรีดเพิ่งทำการเลี้ยงมาประมาณ 3-4 ปี มีตลาดรองรับ จึงมีแนวโน้มเลี้ยงอย่างแพร่หลายในปัจจุบัน ส่วนการเลี้ยงไหมเลี้ยงในวงแคบๆ เฉพาะผู้ที่เคยเลี้ยงมาเป็นประจำเท่านั้นไม่มีการขยายเพิ่ม เนื่องจาก เกษตรกรขาดพื้นที่ปลูกหม่อน

ชนิดสัตว์และแมลงพื้นบ้านที่เลี้ยงในตลาดนาสินวน มีดังนี้

1. โคพื้นเมือง/โคลูกผสม                      จำนวน 234 ครัวเรือน 1719 ตัว
2. โคนม    จำนวน 2 ครัวเรือน 66 ตัว
3. กระบือ    จำนวน 98 ครัวเรือน 220 ตัว
4. สุกร    จำนวน 42 ครัวเรือน 3,786 ตัว
5. ไก่พื้นเมือง                                    จำนวน 1,230 ครัวเรือน 18,303 ตัว
6. เป็ด    จำนวน 143 ครัวเรือน 8,192 ตัว

ตารางที่ 6 แสดงข้อมูลการผลิตและเทคโนโลยีการผลิตสัตว์แมลงพื้นเมือง

ข้อมูลการผลิต	ชนิดสัตว์					
	โคเนื้อ	โคนม	กระบือ	สุกร	ไก่บ้าน	เป็ด
1. ครัวเรือนที่เลี้ยง	234	2	98	42	1,230	143
2. จำนวนสัตว์	1,719	66	220	3,786	18,303	8,192
- เฉลี่ย/ครัวเรือน	7	33	2	90	14	57
3. พันธุ์ที่นิยมเลี้ยง	ลูกผสม	ขาวดำ	พื้นเมือง	ลูกผสม	พื้นเมือง	เปิดเทศ
- แหล่งพันธุ์	ท้องถิ่น	ตนเอง	ท้องถิ่น	ท้องถิ่น	ท้องถิ่น	ท้องถิ่น
4. โรคระบาดที่พบ	-	-ด้านมออักเสบ	-	ท้องเสีย	อหิวาต์	อหิวาต์
- การป้องกัน	-	-ฉีดยา	-	สุขาภิบาล	-	-
- การรักษา	-	ขึ้นโรง	-	ฉีดยา	-	-
5. วิธีเลี้ยงส่วนใหญ่	ปล่อยทุ่ง	ครัวเรือน	ปล่อยทุ่ง	ขังคอก	ปล่อยลาน	ปล่อยลาน
- แรงงาน	ครัวเรือน	-ไม่คุ้มทุน	ครัวเรือน	ครัวเรือน	ครัวเรือน	ครัวเรือน
6. ปัญหาที่พบ	-ไม่มีที่เลี้ยง -ผสมไม่คิด -ไข่เห็บ		-ขาดแคลนหญ้า	-ต้นทุนสูง	-โรคระบาด	-โรคระบาด

## ด้านประมง

1. การเลี้ยงปลา ในตำบลนาสีนวนส่วนใหญ่จะเลี้ยงปลาในพื้นที่โครงการสูบน้ำด้วยไฟฟ้าและแหล่งน้ำธรรมชาติ อื่นๆขนาดบ่อประมาณ 400 – 1,000 ตารางเมตร ประเภทปลาที่เลี้ยง เช่น ปลานิล ปลาไน ปลาดุก ปลาตะเพียน ปลาดุก ใช้เวลาเลี้ยงจนพอจำหน่าย ปลานิล ปลาไน ปลาดุก 8 – 10 เดือน ปลาดุก 45 – 55 วัน

2. การเลี้ยงกบ เกษตรกรเลี้ยงโดยการทำบ่อ(คอก) ปลูกด้วยพลาสติก ขนาดประมาณ 6 – 8 ตารางเมตร/บ่อ แล้วใช้มุ้งเขียวล้อมรอบกันกระโดดหนี การเลี้ยงใช้เวลาประมาณ 5 เดือนก็จับจำหน่ายได้ (ตารางที่ 7)

ตารางที่ 7 ต้นทุนและรายได้จากการประมง

ข้อมูลการเลี้ยง	เลี้ยงปลาในบ่อดิน	เลี้ยงกบในบ่อพลาสติก
1. จำนวนครัวเรือน	136	20
2. จำนวนบ่อ	163	80
- เลี้ยง/ครัวเรือน	1	2
3. ต้นทุนการผลิต		
3.1 ต้นทุนคงที่		
- ค่าขุดบ่อ และเตรียมบ่อ	15,000	260
3.2 ต้นทุนผันแปร		
- ค่าพันธุ์	300	300
- ค่าอาหาร	1,500	740
รวม	33,000	1,300
4. ผลผลิต ( กก.)	600	220
5. ราคา (บาท/กก.)	40	70
6. รายได้ (บาท)	24,000	15,400

## 1.2 ข้อมูลทางเศรษฐกิจ

### อาชีพและจำนวนผู้ประกอบการอาชีพ

ตารางที่ 8 แสดงอาชีพและแรงงานผู้ประกอบการอาชีพ

อาชีพ	ครัวเรือนที่ประกอบอาชีพ		แรงงานที่ประกอบอาชีพ		แรงงานเฉลี่ย/ ครัวเรือน
	จำนวน	เปอร์เซ็นต์	จำนวน	เปอร์เซ็นต์	
1. เกษตรกร	2,052	92.3	4,485	81.9	2
2. ค้าขาย	94	4.2	106	1.9	1
3. รับราชการ	61	2.8	82	1.5	1
4. ลูกจ้าง	160	7.2	216	3.9	1
5. รับจ้างหลัง ฤดูทำนา	146	6.7	194	3.5	2

สรุป เกี่ยวกับอาชีพของคนในตำบลนาสีนวน

อาชีพหลักส่วนใหญ่ได้แก่การทำนา ขณะเดียวกันก็มีอาชีพรองคือรับจ้างทั่วไป ค้าขาย บริการ และช่างฝีมือ ซึ่งสามารถให้ผลตอบแทนที่เป็นมูลค่าสูงกว่า เพราะพื้นที่การเกษตรถือครองต่อครัวเรือนมีไม่มากนัก กอปรกับภาคการผลิตทางการเกษตรประสบภัยธรรมชาติ ต้นทุนสูง ราคาไม่แน่นอน ครัวเรือนที่ทำงานราชการ และลูกจ้างมีอาชีพทางการเกษตรควบคู่ไปด้วย จึงพอสรุปได้ว่าอาชีพของคนส่วนใหญ่ในตำบลนาสีนวน มีอาชีพที่หลากหลายไม่สามารถแยกแยะให้ชัดเจนได้

#### รายได้ของครัวเรือน

รายได้ของครัวเรือนคือการขายผลผลิตทางการเกษตร เช่น ข้าว สัตว์ และการเกษตรอื่นๆ เช่น ปลา ไร่นาสวนผสม แรงงานส่วนหนึ่งจะหารายได้นอกภาคเกษตร เช่น รับจ้างทั่วไป ค้าขาย (รถเร่) คนวัยหนุ่มสาวไปทำงานที่กรุงเทพฯ และส่งเงินให้ที่บ้าน

ตารางที่ 9 แสดงรายได้/ครัวเรือน/ปีตามที่มาของรายได้

ที่มาของรายได้	จำนวนครัวเรือน	รายได้สุทธิเฉลี่ย/ครัวเรือน/ปี
- ด้านพืช	2,025	30,000
- ด้านสัตว์	232	30,000
- ด้านประมง	140	15,000
- นอกภาคเกษตร (รับจ้าง, ค้าขาย)	180	50,000

สรุปเกี่ยวกับรายได้ของครัวเรือนที่เป็นเงินสดยังไม่หักค่าใช้จ่าย ในรอบปีที่ผ่านมา เป็นที่น่าสังเกตว่ารายได้นอกภาคเกษตรเฉลี่ย/ครัวเรือน/ปี จะมากกว่ารายได้ในภาคเกษตร ทั้งนี้มีสาเหตุหลายประการ ได้แก่ ราคาผลผลิตตกต่ำ ต้นทุนสูง ภัยธรรมชาติ

#### รายจ่ายของครัวเรือน

รายจ่ายของครัวเรือนส่วนใหญ่เป็นค่าลงทุนภาคเกษตรเช่น ค่าเตรียมดิน ค่าปุ๋ย ค่าจ้างแรงงาน บางครัวเรือนที่ส่งลูกเรียนระดับสูง จะมีค่าใช้จ่ายค่าเล่าเรียนบุตรจ่ายในการทำบุญประเพณีซึ่งเป็นการระดมทุนจากทุกครัวเรือน จ่ายเพื่อความ เป็นอยู่ในชีวิตประจำวัน เช่นเครื่องอุปโภค บริโภค เป็นที่น่าสังเกตว่าปัจจุบันมีพ่อค้านำเครื่องใช้ไฟฟ้ามาให้ผ่อนส่งกันแทบทุกอย่าง รายจ่ายในส่วนนี้จึงเพิ่มจำนวนครัวเรือนขึ้นเรื่อย ๆ

ตารางที่ 10 แสดงจำนวนเงินรายจ่าย/ครัวเรือน/เดือน

เงินรายจ่าย	จำนวนครัวเรือน	ร้อยละ
-น้อยกว่า 2.000 บาท	223	10.1
-2.000 -3.999 บาท	557	25.4
-4.000- 5.999 บาท	438	19.9
-6.000-7.999 บาท	457	20.8
-8.999-9.999 บาท	297	13.5
-มากกว่า10.000 บาท	221	10.0
รวม	2,193	100

## แรงงานและการเคลื่อนย้ายแรงงาน

1. ประชากรวัยแรงงาน 5476 คน (54% ของประชากรทั้งหมด)
  - ชาย 2844 คน
  - หญิง 2632 คนแรงงานเฉลี่ย/ครัวเรือน 2 คน
2. ทำการเกษตรของตนเอง 1892 ครัวเรือน 4.485 คน
3. รับจ้างทำงานในช่วงว่างจากงานของตนเอง 146 ครัวเรือน 194 คน
4. แรงงานที่ทำนอกตำบล 166 ครัวเรือน 194 คน
  - ชาย 112 คน
  - หญิง 82 คน
  - อายุระหว่าง 20- 35 ปี
  - ส่วนใหญ่ทำงานในโรงงานอุตสาหกรรมในกรุงเทพฯ และจังหวัดใกล้เคียง
5. อัตราค่าจ้าง

### ตารางที่ 11 อัตราค่าจ้างแรงงานในท้องถิ่น

รายการจ้าง	ค่าจ้าง(บาท)	หมายเหตุ
1.ค่าจ้างภาคเกษตร		
- ไร่ เตรียมดิน	500	ค่ารถไถใหญ่
-ปลูกร	300	ค่าจ้างปักดำ
-ปราบศัตรูพืช	150	ค่าจ้างปราบวัชพืช
-เก็บเกี่ยว	700	เครื่องจักร
2.นอกภาคเกษตร	300 - 350	
- รับจ้าง (งานก่อสร้าง)		

## ต้นทุนการผลิตพืช

ตารางที่ 12 ต้นทุนการผลิตพืช/ไร่

รายการ	จำนวนปี (นาค่า)	จำนวนปี (นาหว่าน)	ข้าวโพดฝักสด	จำนวนปรั้ง
1. ค่าปัจจัยการผลิต				
- ค่าพันธุ์	75	300	300	300
- ค่าปุ๋ยเคมี	280	280	500	800
- ค่าสารเคมี	200	200	100	200
- ค่าปุ๋ยอินทรีย์	-	-	200	-
2. ค่าจ้างแรงงาน				
- ค่าไถที่	300	200	200	200
- ค่าปักดำ, หว่าน	650	-	-	-
- ค่าจ้างเก็บเกี่ยว	600	600	-	600
- ค่าอื่นๆ เช่น ค่าน้ำค่าขนย้าย	150	130	150	280
รวม	2,255	1,790	1,450	2,380
- ผลผลิต (กก./ไร่)	500	480	950	700
- ต้นทุนการผลิต/กก.	4.51	3.56	1.52	3.40

ต้นทุนการผลิตสัตว์และแมลงพื้นบ้าน

ตารางที่ 13 ต้นทุนการผลิตเฉลี่ย/ตัว/ปี

รายการ	ชนิดสัตว์						แมลง
	โคเนื้อ	โคนม	กระบือ	สุกร	เป็ดเทศ	ไก่บ้าน	จิ้งหรีด
1. ค่าวัสดุการเกษตร							
- ค่าพันธุ์	20,000	25,000	16,000	1,200	300	90	50
- ค่าอาหาร	2,200	15,000	-	3,500	600	80	170
- ค่าเวชภัณฑ์	200	2,000	100	100	100	50	-
- ค่าเรือนโรง, อุปกรณ์	2,000	2,500	2,000	10,000	200	100	250
- ค่าน้ำ, ค่าไฟ	200	500	-	70	-	-	-
2. ค่าจ้างแรงงาน	-	-	-	-	-	-	-
- ค่าจ้างขนส่งน้ำนมดิบ	-	2,000	-	-	-	-	-
3. ค่าใช้จ่ายอื่นๆ	250	-	-	-	-	-	-

รวม	24,850	38,000	18,100	14,870	1,200	320	470
4. ราคาจำหน่าย	1,300	50,000	13000	4000	300	80	100

หมายเหตุ จิ้งหรีด คิดจาก 1 ชิ้น เลี้ยงในท่อซีเมนต์ 1 ท่อ ราคาขายเป็นบาท/ กิโลกรัม

### ข้อมูลการตลาด

มองในแง่การซื้อปัจจัยการผลิต และแหล่งจำหน่ายผลผลิตการเกษตร ได้ดังนี้

รายการ	แหล่งที่เกษตรกรนิยมไปซื้อปัจจัยการผลิต			แหล่งที่เกษตรกรขายปัจจัยการผลิต		
	อันดับ1	อันดับ2	อันดับ3	อันดับ1	อันดับ2	อันดับ3
พืช - ข้าว	กาฬสินธุ์	มหาสารคาม	ท้องถิ่น	มหาสารคาม	กาฬสินธุ์	อ.เขียงยืน
- พืชไร่	มหาสารคาม	อ.เขียงยืน	อ.กันทรฯ	อ.เขียงยืน	กาฬสินธุ์	มหาสารคาม
- ไม้ผล, ไม้ยืนต้น	พ่อค้าเร่	มหาสารคาม	กาฬสินธุ์	ท้องถิ่น	อ.กันทรฯ	มหาสารคาม
- พืชผัก	มหาสารคาม	อ.กันทรวิชัย	อ.เขียงยืน	ท้องถิ่น	อ.กันทรฯ	มหาสารคาม
- หีดนางฟ้า	กาฬสินธุ์	มหาสารคาม	อ.เขียงยืน	ท้องถิ่น	มหาสารคาม	ลูกค้าจร
สัตว์- โคเนื้อ	ท้องถิ่น	กาฬสินธุ์	มหาสารคาม	ท้องถิ่น	ลูกค้าจร	ตลาดนัด
- โคนม	มหาสารคาม	อ.เขียงยืน	กาฬสินธุ์	อ.กันทรฯ	มหาสารคาม	ลูกค้าจร
- กระบือ	ท้องถิ่น	กาฬสินธุ์	มหาสารคาม	ท้องถิ่น	ลูกค้าจร	-
- สุกร	มหาสารคาม	อ.เขียงยืน	อ.กันทรฯ	ท้องถิ่น	ลูกค้าจร	-
- เป็ด, ไก่	ท้องถิ่น	อ.เขียงยืน	มหาสารคาม	ท้องถิ่น	มหาสารคาม	อ.กันทรฯ
ประมง - ปลา	อ.เขียงยืน	อ.โกสุมฯ	มหาสารคาม	ท้องถิ่น	มหาสารคาม	ลูกค้าจร

### วิธีการตลาด

#### วิธีตลาดข้าวเปลือก

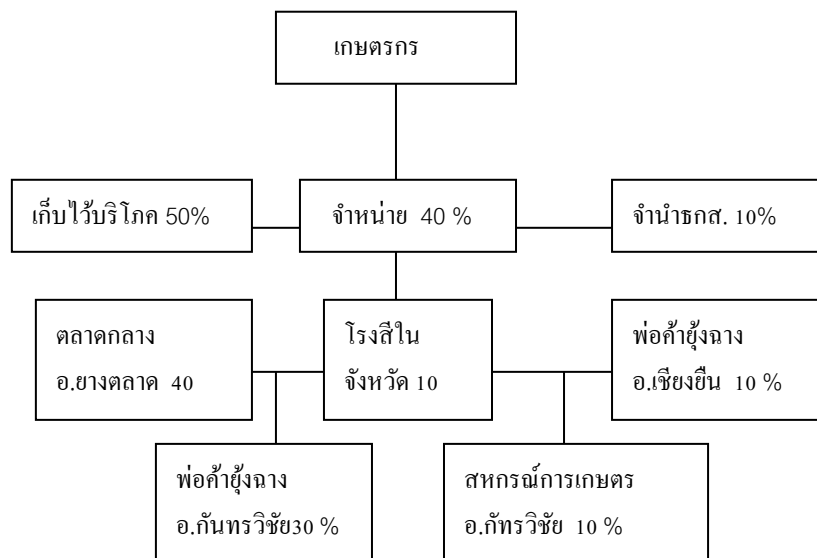

#### วิธีตลาดน้ำมันดิบ

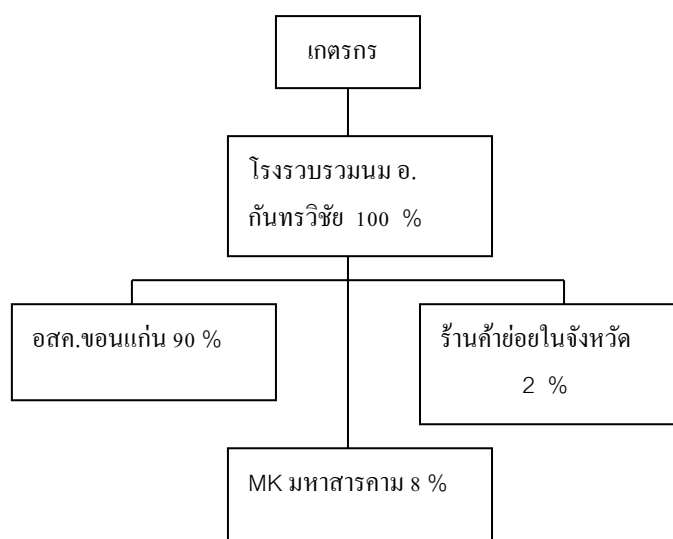

### 1.3 ข้อมูลด้านสังคม

#### ครัวเรือนและประชากร

ตารางที่ 14 แสดงครัวเรือนและประชากร

หมู่ที่	ชื่อบ้าน	จำนวนครัวเรือน		จำนวนประชากร	
		ครัวเรือนทั้งหมด	ครัวเรือนเกษตรกร	ชาย	หญิง
1	นาสีนวน	118	112	230	449
2	คำแย	94	93	169	343
3	หนองคู	88	85	158	330
4	ห้วย	128	125	219	426
5	ทัน	151	148	287	544
6	โพธิ์มี	107	106	250	464
7	หนองเม็ก	137	133	296	590
8	หนองอุ่ม	94	91	136	270
9	แห่ย์	74	73	119	243
10	เขวาโคน	90	78	145	297
11	แสนสุข	106	105	162	335
12	หนองอุ่ม	125	123	196	384
13	คอนก้านตง	30	30	66	133
14	นาสีนวน	120	118	251	478
15	หนองโคน	104	104	195	374
16	โนนสะอาด	46	46	94	203
17	นาสีนวน	195	188	287	563
18	นาสีนวน	111	109	223	438

19	โพมีธิ์	113	112	272	532
20	หวาย	106	106	187	382
21	เขวาโดน	68	68	134	272
22	หนองอุ่ม	143	140	229	468
23	หนองอุ่ม	147	144	224	417
24	คำแย	104	103	199	389
25	แห่ย์	67	67	117	233
26	ทัน	69	69	132	287
27	แสนสุข	84	83	141	283
	รวม	2,819	2,713	5,118	10,108

**ศาสนา ประเพณี และความเชื่อ**

ชาวบ้านทั้งหมดในตำบลนาสีนวน นับถือศาสนาพุทธ มีวัด 14 แห่ง สำนักสงฆ์ 1 แห่ง อุโบสถ 6 แห่ง วัดถือว่าเป็นศูนย์กลางและเป็นสถานที่ประกอบพิธีกรรมทางศาสนาและประเพณี คนแก่จะเข้าวัดจำศีลในวันพระ และมีการทำบุญตักบาตรในตอนเช้า ช่วงเพลก็มีการนำปิ่นโตมาถวายเพล

พิธีกรรมทางศาสนาที่ชาวบ้านได้ยึดถือปฏิบัติกันมาตั้งแต่บรรพบุรุษ คือการทำบุญ ฮีตสิบสองครองสิบสี่

เช่น

เดือนอ้าย บุญเข้ากรรม บุญขึ้นปีใหม่

เดือนยี่ บุญคูณลาน

เดือนสาม บุญข้าวก่ำ

เดือนสี่ บุญเผาต หรือเรียกอีกอย่างหนึ่งว่าบุญมหาชาติ

เดือนห้า บุญสงกรานต์ มีการรดน้ำดำหัวผู้ใหญ่ ผู้สูงอายุ และสงกราน้ำพระในตอนเย็น

เดือนหก บุญบั้งไฟ เป็นการจุดเพื่อขอฝนให้ตกต้องตามฤดูกาล

เดือนเจ็ด บุญเบิกบ้าน บุญเลี้ยงผีปู่ตา

เดือนแปด บุญเข้าพรรษา ชาวบ้านจะนำผ้าอาบน้ำฝนไปถวายพระที่วัด

เดือนเก้า บุญข้าวประดับดิน โดยจะทำของกินอุทิศส่วนกุศลให้ญาติพี่น้องที่ล่วงลับไปแล้ว รวมทั้งผีไม่มีญาติ

ชาวบ้านจะนำห่ออาหารทั้งคาวหวาน หมากพลู บุหรี่ แล้วนำไปวางไว้บนพื้นดิน รั้ว กิ่งไม้

เดือนสิบ บุญข้าวสาก จะเหมือนบุญข้าวประดับดินแต่นำไปเลี้ยงผีตาแฮกที่ทุ่งนา

เดือนสิบเอ็ด บุญออกพรรษา ชาวบ้านจะตักบาตรเทโว มีการเวียนเทียนและเล่นโคม

เดือนสิบสอง บุญกฐิน ชาวบ้านจะทำตักกฐินขึ้นมาในแต่ละบ้าน หรือรวมกลุ่มกัน แล้วนำข้าวของเครื่องใช้ต่างๆ นำไปปักไว้ที่ตักกฐิน แล้วนำไปถวายวัด

**การรวมกลุ่มเพื่อการประกอบอาชีพ**

ตำบลนาสีนวนมีกลุ่มต่างๆที่ก่อตั้งขึ้นมา มีในพื้นที่หมู่บ้านต่างๆดังนี้

1. กลุ่มเกษตรกรทำนาสีนวน ก่อตั้งเมื่อปี พ.ศ. 2540 สมาชิกปัจจุบัน 183 คน

สภาพ ปัจจุบันไม่ได้ดำเนินกิจกรรมอะไร สมาชิกบางคนยืมเงินไปแล้วไม่มีเงินคืนทำให้ไม่สามารถดำเนินกิจกรรมอื่นๆได้



2. กลุ่มแม่บ้านเกษตรกร บ้านแสนสุข หมู่ที่ 11 ,27 ก่อตั้งเมื่อปี พ.ศ.2530 สมาชิก15 คน กลุ่มแม่บ้านเกษตรกร บ้านโพธิ์มี หมู่ที่ 6 สมาชิก 54 คน ตั้งเมื่อ พ.ศ. 2543

สภาพ มีกิจกรรมดำเนินการต่อเนื่อง ได้แก่ การทอผ้าไหม (บ้านแสนสุข) ผลิตปีละ 40-60 หลา และเคยได้รับรางวัลสินค้าชุมชนยอดเยี่ยมประเภทผ้าไหม การทำเซมพู น้ำยาล้างจาน และขนม (บ้านโพธิ์มี) แต่โดยรวมแล้วทั้งสองกลุ่มยังขาดประสบการณ์ในการดำเนินธุรกิจในระดับที่โตขึ้น

3. กลุ่มเกษตรกรอินทรีย์ยั่งยืน บ้านทัน หมู่ที่ 5 หมู่ที่ 26 จัดตั้งเมื่อปี 25561 สมาชิก 25 คน

สภาพ เป็นกลุ่มที่พัฒนามาจากความร่วมมือของผู้นำหมู่บ้านและสมาชิก โดยมีเจ้าหน้าที่ส่งเสริมการเกษตรคอยเป็นที่ปรึกษา กลุ่มมีความเข้มแข็งจากผู้นำกลุ่มเป็นคนมุ่งมั่น และศึกษาค้นคว้าความรู้สมัยใหม่เป็นประจำ

4. กลุ่มผลิตพันธุ์ข้าวชุมชน จำนวน 2 กลุ่ม คือกลุ่มบ้านทัน หมู่ที่ 2 ก่อตั้งเมื่อ ปี 2558 สมาชิก 30 คน และกลุ่มบ้านแสนสุข หมู่ที่ 11 ก่อตั้งเมื่อปี 2549 สมาชิก 40 คน

สภาพ ผลการดำเนินงานกลุ่มอยู่ในเกณฑ์ดี แต่มีข้อบกพร่องเรื่องเมล็ดพันธุ์ ยังต้องได้รับการพัฒนาให้เป็นพันธุ์ที่ดีมีคุณภาพเชื่อได้ เพราะปัญหาการทำนาไม่สามารถควบคุมน้ำได้

5. กลุ่มส่งเสริมอาชีพผลิตปุ๋ยอินทรีย์ เป็นกลุ่มที่ก่อตั้งขึ้นตามนโยบายจังหวัด เมื่อปี 2548 สมาชิกเกือบทั้งหมดจากชุมชนบ้านหนองอุ่ม ปัจจุบันมี 56 คน และได้รับการสนับสนุนวัสดุ อุปกรณ์การผลิตปุ๋ยจาก อบต.นาสีนวน

สภาพ มีการดำเนินการผลิตปุ๋ย ปีละประมาณ 25 ตันและใช้ในหมู่สมาชิก เกษตรกรในพื้นที่เป็นหลักและค่อยๆ พัฒนาขยายขึ้นเรื่อยๆ

6.กลุ่มศูนย์ผลิตเมล็ดพันธุ์ถั่วเหลืองชุมชน บ้านหนองคู หมู่ที่ 3 จัดตั้งเมื่อปี 2561 สมาชิก 20 ราย

สภาพ เป็นกลุ่มที่ตั้งขึ้นใหม่ มีความร่วมมือกันดี แต่สภาพพื้นที่โครงการ ไม่ค่อยเหมาะสมนัก เนื่องจากเป็นพื้นที่อาศัยน้ำฝน ไม่มีระบบน้ำ จึงมักประสบปัญหาภัยธรรมชาติ

7. กลุ่มปลูกหม่อนเลี้ยงไหม บ้านนาสีนวน หมู่ที่ 17 หมู่ที่ 14 ก่อตั้งเมื่อปี 2562 สมาชิกทั้งหมด 50 ราย มีโรงเลี้ยงไหมวัยอ่อน 1 โรง เป็นกลุ่มที่จัดตั้งขึ้นใหม่ ยังไม่ดำเนินการเลี้ยง แต่ได้เตรียมความพร้อมด้านต่างๆไว้

8. กลุ่มอาชีพเลี้ยงหมูครบวงจร ร่วมกับบริษัทเอกชน ก่อตั้งเมื่อปี 2545 ที่บ้านทัน หมู่ที่ 5และบ้านแห่ง สมาชิก 15 ครัวเรือน เลี้ยงหมูรุ่นละ 200 ตัว/ราย

สภาพ เป็นการเลี้ยงแบบปรานิต ภายใต้การควบคุมดูแลของเจ้าหน้าที่บริษัท

7.กลุ่มทอเสื่อกกและแปรรูปกก อยู่ที่หมู่ที่ 9 ดำเนินการเชิงธุรกิจชุมชน มีสินค้าจากผลิตภัณฑ์กก การดำเนินงานค่อนข้างดี สมาชิก 30 คน ส่วนกลุ่มเสื่อกกหมู่ที่ 3 และหมู่ที่ 12 จัดเป็นกลุ่มระดับปานกลาง

## บทที่ 2

### สังเคราะห์ชุมชน และสถานการณ์ของชุมชน

สภาพปัญหาและความสำคัญเร่งด่วน

ปัญหาและกลุ่มปัญหา	สภาพปัญหา	หมู่บ้าน	ความสำคัญเร่งด่วน
<b>1.ปัญหาด้านกายภาพ</b>			
- น้ำเพื่อการเกษตรไม่เพียงพอ	-แหล่งน้ำธรรมชาติคืนเงิน -ครองส่งน้ำไม่สะดวก ไม่ทั่วถึง	หมู่1-27	สำคัญและเร่งด่วน
-ภัยธรรมชาติ (แล้ง น้ำท่วม)	-เป็นปัญหาซ้ำซากทุกปี	หมู่1-27	สำคัญและเร่งด่วน
-ดินเสื่อมคุณภาพ	-ดินส่วนใหญ่มีสภาพเป็นกรด -ขาดการบำรุงรักษาอย่างจริงจัง	หมู่1-27	สำคัญและเร่งด่วน
-ไฟฟ้าเพื่อการเกษตร	-เกษตรกรมีความต้องการไฟฟ้าเพื่อใช้กับเครื่องมือการเกษตร เพื่อการทำเกษตรแบบปราณีต	หมู่1-27	สำคัญแต่รอได้
<b>2.ปัญหาด้านชีวภาพ</b>			
-โรค แมลง ศัตรูพืช	-การทำนาหวานทำให้มีปัญหารโรคแมลง รวมทั้งวัชพืชมากขึ้น	หมู่1-27	สำคัญและเร่งด่วน
-โรคระบาดสัตว์ปีก	-การเลี้ยงสัตว์แบบปล่อยลานทำให้สุขภาพสัตว์ยาก	หมู่1-27	สำคัญแต่ไม่เร่งด่วน
-แมลงศัตรูธรรมชาติถูกทำลาย	-มีการใช้สารเคมีแบบรู้เท่าไม่ถึงการ,ทำลายธรรมชาติ	หมู่1-27	สำคัญแต่ไม่เร่งด่วน
-ขาดความรู้การจัดการผลผลิตเกษตร	-ผลผลิตออกมาพร้อมกันทำให้ราคาตก ไม่มีความรู้การเพิ่มมูลค่า	หมู่1-27	สำคัญแต่รอได้
<b>3.ปัญหาด้านเศรษฐกิจ</b>			
-หนี้สินของเกษตรกร	-ส่วนใหญ่เกษตรกรจะเป็นหนี้ทั้งในระบบและนอกระบบ	หมู่1-27	สำคัญและเร่งด่วน
-ว่างงานหลังฤดูทำนา	-ไม่มีอาชีพเสริมที่ผลตอบแทนดี ขาดความรู้และประสบการณ์	หมู่1-27	สำคัญและเร่งด่วน
-ต้นทุนการผลิตสูง	-ปุ๋ยเคมีราคาแพงแต่เกษตรกรก็ยังใช้อย่างไม่ลดละเพราะความเคยชิน การผลิตจ้างแทบทุกอย่าง	หมู่1-27	สำคัญและเร่งด่วน
-ขายผลผลิตไม่คุ้มทุน	-ราคาผลผลิตไม่แน่นอน แต่ราคาปัจจัยการผลิตแน่นอน	หมู่1-27	สำคัญแต่รอได้
-ขาดเงินลงทุนประกอบอาชีพ	-ค่าครองชีพสูงขึ้น เงินออมน้อยลง ,ใช้จ่ายในทางไม่ถูก	หมู่1-27	สำคัญและเร่งด่วน
-ขาดความรู้และข้อมูลข่าวสารการตลาด	-ส่วนใหญ่เกษตรกรมีความรู้ต่ำไม่สนใจใฝ่รู้	หมู่1-27	สำคัญแต่รอได้
<b>4.ปัญหาด้านสังคม</b>			
-ขาดแคลนแรงงานภาคเกษตร	-เยาวชนรุ่นใหม่ไม่สนใจอาชีพเกษตรกรรม	หมู่1-27	สำคัญแต่ไม่เร่งด่วน
-การรวมกลุ่มเพื่อประกอบอาชีพ	-ส่วนใหญ่เป็นกลุ่มจัดตั้งโดยทาง	หมู่1-27	สำคัญแต่ไม่เร่งด่วน

น้อย	ราชการไม่ได้เกิดจากการสมัครใจ กลุ่มยังขาดทักษะการจัดการ		
------	--	--	--

### สรุป ลำดับความสำคัญของปัญหา ความต้องการของชุมชนตำบลนาสีนวน

1. ขาดแหล่งน้ำเพื่อการเกษตร
2. หนี้สินภาคประชาชน
3. ภัยธรรมชาติ
4. ดินขาดความอุดมสมบูรณ์
5. ไม่มีเงินทุนประกอบอาชีพ
6. ว่างงานหลังฤดูทำนา
7. ต้นทุนการผลิตสูง
8. ขายผลผลิตไม่ได้ราคา
9. ขาดความรู้การจัดการผลผลิตเกษตรพืช-สัตว์
10. ขาดแคลนแรงงานภาคการเกษตร
11. การรวมกลุ่มเพื่อประกอบอาชีพมีน้อย
12. ไฟฟ้าเพื่อการเกษตร
13. โรคระบาดสัตว์ปีก
14. แมลงศัตรูธรรมชาติถูกทำลาย
15. ความรู้และข้อมูลการตลาด

### ศักยภาพของชุมชน

1. ที่ตั้งและอาณาเขต อยู่ห่างจากจังหวัดขอนแก่น กาฬสินธุ์ ระยะทางถึงขอนแก่น 50 กิโลเมตร ถึงกาฬสินธุ์ 30 กิโลเมตร มีรถโดยสารประจำทางวิ่งผ่านสายมหาสารคาม-ขอนแก่น สามารถผลิตสินค้าป้อนตลาดใกล้เคียงได้
2. สถานีสูบน้ำด้วยไฟฟ้า มีอยู่ 2 จุด พื้นที่ 4,200 ไร่สามารถปลูกพืชได้ทุกฤดู
3. แหล่งน้ำธรรมชาติ ได้แก่ห้วยเชียงสง ไหลผ่านพื้นที่ 9 กิโลเมตร ห้วยสายคอผ่าน 3 กิโลเมตร ห้วยสีดาผ่าน 4.5 กิโลเมตร นอกจากนี้ยังมีแหล่งน้ำอื่นๆอีก 17 แห่ง พื้นที่รวม 314 ไร่
4. แหล่งความรู้วิชาการ
  - ศูนย์ถ่ายทอดเทคโนโลยีเฉลิมพระเกียรติมหาวิทยาลัยมหาสารคาม
  - ศูนย์บริการและถ่ายทอดเทคโนโลยีการเกษตร ตำบลนาสีนวน ตั้งอยู่ที่ อบต.นาสีนวน
  - ศูนย์เรียนรู้ชุมชน ตั้งอยู่ที่ อบต.นาสีนวน
5. องค์กรด้านการรักษาความสงบเรียบร้อย สถานีตำรวจภูธรนาสีนวน
6. องค์กรด้านสุขภาพอนามัย มีสถานีนามัย 2 แห่ง
7. องค์กรด้านการศึกษา มีโรงเรียนระดับประถม 8 แห่ง ระดับมัธยม 1 แห่ง
8. ภูมิปัญญาท้องถิ่น สามารถเป็นจุดเรียนรู้ในชุมชนได้ เช่น

กิจกรรม	เกษตรกรที่มีความสามารถเป็นที่ยอมรับ	ระดับภูมิปัญญา
1. ไร่นาสวนผสม	นายไพบูลย์ พุดเขียว หมู่ 17	ผลิต/จัดการ/แปรรูป/เป็นวิทยากรได้
2. เกษตรทฤษฎีใหม่	นายไพบูลย์ ไชยสมบัติ หมู่ 2	ผลิต/จัดการ/แปรรูป/เป็นวิทยากรได้
3. การเลี้ยงกบ	นายทนง ทองเนตร หมู่ 20	ผลิต/จัดการ/เป็นวิทยากรได้
4. การเพาะเห็ดนางฟ้า	นายประจักษ์ อ้นทะศรี หมู่ 8	ผลิต/จัดการ/แปรรูป/เป็นวิทยากรได้
5. น้ำหมักชีวภาพ, สารชีวภัณฑ์	นายเสริมศักดิ์ มุสิกวุฒิ หมู่.5	ผลิต/จัดการ/เป็นวิทยากรได้
6. ผ้าพื้นเมืองขอนแก่น	นางสำรวย อินทา หมู่.17	ผลิต/จัดการ/แปรรูป/เป็นวิทยากรได้
7. การเลี้ยงปลา	นายแสงจันทร์ อ้นทะศรี หมู่ 14	ผลิต/จัดการ//เป็นวิทยากรได้
8. การเลี้ยงโคนม	นายเผย รอดทอง หมู่.17	ผลิต/จัดการ/เป็นวิทยากรได้
9. การปลูกผัก	นางวันทอง เหล่ามาลา หมู่ 8	ผลิต/เป็นวิทยากรได้

### วิสัยทัศน์หรือภาพฝันของชุมชนตำบลนาสีนวน

ภาพฝัน	แนวทางสู่ฝันที่เป็นไปได้
<b>ฝันของบุคคล</b> * ขายผลิตได้ราคาสูง * มีอาชีพ มีรายได้ตลอดปี * บุตรหลานเรียนจบมีงานทำ * มีตลาดขายผลผลิต ตลาดชุมชน ตลาดริมทาง * หมคหนี้สิน * มีความรู้การเกษตรทั้งพืช-สัตว์ <b>ฝันของชุมชน</b> * มีกรองส่งน้ำไหลผ่านพื้นที่ทุกหมู่บ้าน * ดินดี อุดมสมบูรณ์ สิ่งแวดล้อมน่าอยู่ * สร้างตลาดชุมชนเพื่อการพึ่งตนเอง * ลดการใช้สารพิษ พัฒนาสิ่งแวดล้อม * มีกลุ่มอาชีพ กลุ่มธุรกิจในบ้าน	- กระจายการผลิต เพิ่มคุณภาพ การแปรรูป - มีความรู้หลากหลาย ชยัน อดทน - ชยันไม่เลิกงาน - มีผลผลิตตลอดปี ประชาสัมพันธ์ - ลคอบายมุข ชยัน ประหยัด - อบรม/ดูงาน สนใจใฝ่รู้ ลองปฏิบัติ - ศึกษาแหล่งน้ำต้นทุน ควบงบประมาณ ดูแลรักษา - บำรุงดินด้วยปุ๋ยอินทรีย์ ปุ๋ยชีวภาพ ปุ๋ยพืชสด - ศึกษาช่องทางให้เข้มชัด ประสานงาน สร้างผลผลิต - เพิ่มความตระหนักรู้ ออกกฎไม่ให้มีสารพิษอันตราย - อดทน รู้รักสามัคคี มีความรู้และสมัครใจ

### สังเคราะห์ข้อมูลตำบลนาสีนวน

ประวัติและเงื่อนไขการประกอบอาชีพ

ข้อมูล	10 ปี	5 ปี	ปัจจุบัน	ทำไมจึงเป็นเช่นนั้น
การทำนา	-ทำนาข้าวเหนียวและข้าวเจ้าแบบหว่านและดำ เริ่มใช้รถไถเดินตามแทนแรงงานในครัวเรือน	-ทำนาหว่านมากขึ้น เริ่มใช้รถไถแทรกเตอร์ และเครื่องนวดข้าว บางพื้นที่มีนาปรัง เริ่มใช้ปุ๋ยอินทรีย์ พีชสด	-ทำนาหว่านเกือบทั้งหมด ข้าวเจ้ามากกว่าข้าวเหนียว ใช้เครื่องจักร ไถนวดจากการรับจ้าง, เกษตรกรรับทำนา และใช้เวลาประกอบอาชีพอื่น	-ส่วนใหญ่เกษตรกรฝนทิ้งช่วง ต้นทุนการผลิตสูง เกษตรกรได้รับการส่งเสริมการใช้ปุ๋ยอินทรีย์แทนปุ๋ยเคมี แรงงานภาคเกษตรลดลง
การเลี้ยงโคกระบือ	-ใช้พันธุ์พื้นเมืองเป็นส่วนใหญ่ ปลอyleี้ยงตามธรรมชาติ เริ่มมีโคนมมาเลี้ยง	-มีโคพันธุ์ลูกผสมเพิ่มขึ้น จำนวนกระบือค่อยๆลดลง เริ่มปลูกหญ้า	-โคเป็นพันธุ์ลูกผสมเกือบทั้งหมด มีแปลงหญ้าเพิ่มมากขึ้น	-ได้รับการส่งเสริมการปรับปรุงพันธุ์ การปลูกหญ้าจากทางราชการ
การประมง	-เลี้ยงแบบปล่อยตามไร่นา เป็นพวกปลากินพืช ไม่มีการจัดการ	-เริ่มเลี้ยงปลาในบ่อ ระบบไร่นาสวนผสม เริ่มเลี้ยงกบแต่ไม่มาก	-หลายครัวเรือนเลี้ยงปลาแบบประณีต เลี้ยงกบในบ่อพลาสติก	-ทางราชการส่งเสริมเศรษฐกิจพอเพียง, มีครองส่งน้ำในบางพื้นที่
ไม้ผล ไม้ยืนต้น	-ส่วนมากปลูกพันธุ์พื้นเมืองในสวนหลังบ้าน โดยใช้เมล็ด	-มีไม้ผลพันธุ์ดีแบบกิ่งทาบบริเวณหัวไร่ปลายนา ปลูกไม้ยูคา	-ปลูกไม้ผลหลากหลายชนิด แต่ยังไม่ปลูกเพื่อการค้า ยกเว้นยูคาฯ	-เกษตรกรมีพื้นที่จำกัดปลูกไม่มากนัก จึงไม่ค่อยดูแล
การเลี้ยงจิ้งหรีด	-มีการทดลองเลี้ยงไม่กี่ครัวเรือนไม่ประสบความสำเร็จ	-เกษตรกรได้รับการศึกษาเรียนรู้ พัฒนาการเลี้ยงใหม่	-มีพ่อค้าในพื้นที่ส่งเสริมและรับซื้อ – การเลี้ยงเพิ่มขึ้น	-มีพ่อค้าเร่งขายต้นรายได้ดี ลงทุนต่ำ ตลาดกว้าง
การปลูกหม่อนเลี้ยงไหม	-ปลูกมาก เลี้ยงมาก โดยใช้พันธุ์พื้นเมือง จำนวนห้าหมู่บ้าน	-ราชการเข้ามาส่งเสริมการใช้พันธุ์ที่ให้ผลผลิตสูงทั้งหม่อนและไหม	-เกษตรกรเหลือน้อยมาก และกลับมาเลี้ยงพันธุ์พื้นเมือง เพราะเลี้ยงง่ายกว่า	-คนรุ่นใหม่ไม่สนใจการเลี้ยงไหม -พื้นที่ปลูกหม่อนมีน้อย, ไม่มีโรงไหม

สรุป และวิเคราะห์การประกอบอาชีพ

จากการเก็บรวบรวมข้อมูลแล้วนำมาศึกษาวิเคราะห์จะเห็นว่า เกษตรกรได้พยายามพัฒนาอาชีพของตนมาเรื่อยๆ ตามแต่สถานการณ์ที่เปลี่ยนแปลงอย่างรวดเร็วเช่น ปัจจัยเรื่องดินฟ้าอากาศ ราคาผลผลิต แรงงานภาคการเกษตร ปัญหา ด้านพลังงานทำให้ต้นทุนการผลิตสูงขึ้น เกษตรกรไม่สามารถทำนาเป็นอาชีพอย่างในอดีตเพียงอาชีพเดียวได้ บางส่วน จึงมองหาอาชีพเสริมอื่นๆ ทั้งอาชีพนอกภาคเกษตร เช่น ค้าขาย รับจ้าง ช่างฝีมือ ซึ่งอาจจะดีกว่าอาชีพเดิมได้

ปัจจุบันภาคราชการได้ให้ความสำคัญและให้การสนับสนุนการลดต้นทุนการผลิตรวมทั้งพัฒนาคุณภาพ มาตรฐานผลผลิตเพื่อให้แข่งขันได้ทุกๆด้าน เกษตรกรได้เห็นความสำคัญและค่อยๆปรับวิธีการผลิตให้สอดคล้องกับ นโยบายรัฐ แต่ดูเหมือนเกษตรกรจะต้องฝ่าฟันปัญหาอุปสรรคอย่างแน่วแน่และตั้งใจจึงจะผ่านพ้นไปได้ เช่น การทำนา โดยลดสารเคมีทุกชนิด การบำรุงดินด้วยอินทรีย์วัตถุอย่างต่อเนื่อง เกษตรกรต้องตัดสินใจความเคยชินลงให้ได้จึงจะ ประสบผลสำเร็จ

การเลี้ยงสัตว์ เป็นอาชีพที่เกษตรกรให้ความสนใจเพิ่มมากขึ้นเนื่องจากปัญหาการปลูกพืชมีมากกว่าเลี้ยงสัตว์ ปัจจุบันทุกครัวเรือนจะมีสัตว์เลี้ยง(โค กระบือ)ไม่มากนักน้อย แต่ปัญหาภาพรวมในพื้นที่คือ ไม่มีพื้นที่สำหรับเลี้ยงสัตว์ใน ฤดูฝนเพราะส่วนใหญ่เป็นพื้นที่ทำนา ผู้มีพื้นที่หัวไร่ปลายนาที่ปรับเป็นแปลงหญ้าเลี้ยงสัตว์เพื่อใช้เลี้ยงสัตว์ของตนเอง และขายให้แก่เกษตรกรรายอื่นด้วย ส่วนการเลี้ยงสุกรเกษตรกรประสบปัญหาค่าอาหารสุกรสูงราคาสุกรต่ำ จึงลดการเลี้ยง ไปหลายราย ยกเว้นกลุ่มเลี้ยงสุกรครบวงจรกับบริษัทเอกชนที่มีความผูกพันกันอยู่

การรวมกลุ่มเพื่อประกอบอาชีพ นับว่ายังมีน้อย กลุ่มมีมีอยู่แล้วก็ยังไม่เห็นผลงานเป็นรูปธรรมมากนัก เพราะ เหตุปัจจัยหลายอย่าง เช่น ความรู้ ประสบการณ์ กรรมการกลุ่ม ทุนดำเนินการ ภาวะการตลาด กลุ่มเหล่านี้ยังต้องพึ่งพา เจ้าหน้าที่รัฐและผู้เกี่ยวข้องทุกฝ่ายจึงจะพัฒนาต่อไปได้

#### กลยุทธ์ทางเลือก

1. ลดความเสี่ยงอาชีพการเกษตรโดยส่งเสริมการทำไร่นาสวนผสม เกษตรทฤษฎีใหม่
2. ลดต้นทุนการผลิตโดยส่งเสริมการใช้ปุ๋ยอินทรีย์ ปุ๋ยพืชสดให้มากขึ้น
3. ส่งเสริมการรวมกลุ่ม วิชากิจชุมชน เพื่อช่วยเหลือซึ่งกันและกัน การแปรรูป การเพิ่มมูลค่า
4. เน้นการถ่ายทอดเทคโนโลยีที่เหมาะสมเพื่อการพัฒนาที่ยั่งยืน
5. ส่งเสริมและผลิตพืชปลอดสารพิษและเชื่อมโยงการตลาดทุกระดับ
6. ส่งเสริมการพึ่งพาตนเองระดับครอบครัว ระดับชุมชน ตามแนวปรัชญาเศรษฐกิจพอเพียง
7. สร้างอาชีพเสริมหลังฤดูทำนา เช่น หัตถกรรม ปลูกพืชสมุนไพร เพาะเห็ด แปรรูปผลผลิต
8. ส่งเสริมการใช้เครื่องจักรกลการเกษตร เพื่อทดแทนแรงงานคน
9. ส่งเสริมการใช้พลังงานแสงอาทิตย์เพื่อการเกษตร
10. ส่งเสริมธนาคารน้ำใต้ดิน

### บทที่ 3

#### แนวทางการพัฒนาชุมชน

## แผนพัฒนาการเกษตรของตำบลนาสีนวน

### แผนถ่ายทอดเทคโนโลยีการเกษตร

1. โครงการส่งเสริมการปรับปรุงบำรุงดินด้วยอินทรีย์วัตถุ
2. โครงการศูนย์ส่งเสริมและผลิตพันธุ์ข้าวชุมชน
3. โครงการส่งเสริมการปลูกหญ้าเลี้ยงสัตว์
4. โครงการฟาร์มตัวอย่างเกษตรเกษตรทฤษฎีใหม่
5. โครงการเกษตรยั่งยืน

### แผนลงทุน (แผนธุรกิจชุมชน)

1. โครงการส่งเสริมวิสาหกิจชุมชน
2. โครงการส่งเสริมการผลิตปุ๋ยอินทรีย์อัดเม็ด
3. โครงการจัดซื้อเครื่องฟันทยา

### แผนปรับปรุงฟื้นฟูทรัพยากรธรรมชาติและสิ่งแวดล้อม

1. โครงการรณรงค์การไถกลบตอฟาง
2. โครงการส่งเสริมการปลูกพืชปุ๋ยสด

## สรุปแผนพัฒนาการเกษตรประจำตำบลนาสีนวน

### แผนถ่ายทอดเทคโนโลยีการเกษตร

โครงการ/กิจกรรม	เหตุผลประกอบ	วิธีดำเนินการ	ผู้รับผิดชอบ	จำนวนเงิน แหล่งเงิน	ตัวชี้วัด
1. โครงการส่งเสริมการปรับปรุงบำรุงดินด้วยอินทรีย์วัตถุ	-ดินขาดความอุดมสมบูรณ์ -คินธรรมชาติให้กับดิน	-คัดเลือกคนเป้าหมายเข้ารับการอบรม -สนับสนุนวัสดุทำปุ๋ยอินทรีย์ -หมู่บ้านหลักหนึ่งบ้าน	-อบต. - สำนักงานเกษตรอำเภอ	-20,000บาท -อบต.,สนง.เกษตรอำเภอ	- เกษตรกรมีการใช้ปุ๋ยอินทรีย์อย่างต่อเนื่องและผลิตเองได้ -มีหมู่บ้านพัฒนาตัวอย่าง 1 หมู่บ้าน
2. โครงการศูนย์ส่งเสริมและผลิตพันธุ์ข้าวชุมชน	-ขาดแคลนเมล็ดพันธุ์ดี -เป็นแหล่งพันธุ์ในชุมชน	-ประชุมสมาชิกเพื่อถ่ายทอดความรู้การจัดทำแปลงพันธุ์ -สนับสนุนเมล็ดพันธุ์ดี	-อบต. - สำนักงานเกษตรอำเภอ	-75,000บาท -อบต.,สนง.เกษตรอำเภอ	-ผลิตเมล็ดพันธุ์ได้ 160 ตัน ปลูกในพื้นที่ 10,000 ไร่/ปี
3. โครงการส่งเสริมการปลูกหญ้าเลี้ยงสัตว์	-รองรับปริมาณสัตว์เลี้ยงที่เพิ่มขึ้น -แก้ปัญหาขาดแคลนหญ้า	-ดำเนินการในกลุ่มเลี้ยงสัตว์ตำบลนาสีนวน -จัดทำแปลงผลิตเมล็ดพันธุ์เพื่อขยายแก่สมาชิก	-อบต. - สำนักงานเกษตรอำเภอ	-136,000บาท -อบต.,สนง.เกษตรอำเภอ	-โคกระบือมีหญ้าเพียงพอ -มีแปลงหญ้าเพิ่มขึ้นอย่างน้อย 100 ไร่/ปี
4. โครงการฟาร์มตัวอย่างเกษตรทฤษฎีใหม่	-เป็นจุดเรียนรู้เกษตรทุกสาขา	-สนับสนุนพันธุ์พืช,สัตว์ ,ประมงในแปลงตัวอย่าง แปลง 15 ไร่	-อบต. -สำนักงาน	-35,000บาท -อบต.,สนง.	-เกษตรกรได้รับการเรียนรู้จาก

5.โครงการเกษตร ยั่งยืน	-สนองนโยบาย เศรษฐกิจพอเพียง -สนับสนุนการ พึ่งตนเองด้าน อาหารปลอดภัย	-ทำแผนถ่ายทอดความรู้ -ดำเนินการปีละ หมู่บ้าน ,สนับสนุน เมล็ดพันธุ์ผัก	เกษตรอำเภอ  -อบต. -สำนักงาน เกษตรอำเภอ	เกษตรอำเภอ  -37,000บาท -อบต.,สนง. เกษตรอำเภอ	ประสบการณ์จริง นำไปปฏิบัติได้ -มีหมู่บ้านต้นแบบ เพื่อขยายผลไป หมู่บ้านอื่นๆ
---------------------------	---	--	--	--	---

**แผนการลงทุน(แผนธุรกิจชุมชน)**

โครงการ/กิจกรรม	เหตุผลประกอบ	วิธีดำเนินการ	ผู้รับผิดชอบ	จำนวนเงิน แหล่งเงิน	ตัวชี้วัด
1. โครงการ ส่งเสริมวิสาหกิจ ชุมชน	-เสริมสร้างเศรษฐกิจ ชุมชนเข้มแข็ง	-คัดเลือก ตัวแทน กลุ่มเป้าหมาย -ศึกษาดูงาน	-อบต. -สำนักงานเกษตร อำเภอ	-15,000บาท -อบต.,สนง. เกษตรอำเภอ	-กลุ่มมีความ เข้มแข็ง -กรรมการมี ความรู้ ประสบการณ์6 กลุ่ม
2.โครงการส่งเสริม การใช้พลังงาน แสงอาทิตย์เพื่อ การเกษตร	-เป็นพลังงานที่ไม่มี วันหมด ใช้ได้ระยะ ยาวนาน	-คัดเลือกกลุ่มที่มี ความพร้อมอย่าง น้อย 7 คนขึ้นไป พื้นที่ 15 ไร่ขึ้นไป	-อบต. -สำนักงานเกษตร อำเภอ	550,000 บาท/ กลุ่ม กรมทรัพยากร น้ำ ออบจ, อบต	-มีการใช้งานร่วมกัน เกิดการผลิตแบบ ปราณีต ครบวงจร
3.โครงการใช้ เครื่องจักรกล การเกษตรในกลุ่ม เกษตรกร	-เพิ่มประสิทธิภาพ การผลิต ทดแทน แรงงานคน	-คัดเลือกกลุ่ม ศูนย์ข้าวชุมชนที่ มีความพร้อม	อบต. -สำนักงานเกษตร อำเภอ	500,000 บาท สนง.เกษตร จังหวัด -จังหวัด มหาสารคาม	-มีการใช้งานร่วมกัน เกิดการผลิตแบบ ปราณีต ครบวงจร
4. โครงการผลิตปุ๋ย อินทรีย์อัดเม็ด	-สนองความต้องการ ในพื้นที่ -ต่อยอดโครงการเดิม	-ดำเนินการใน กลุ่มเดิม -สนับสนุนวัสดุ ดำเนินการ	-อบต. -สำนักงานเกษตร อำเภอ		-กลุ่มผลิตปุ๋ยได้อย่าง น้อยปีละ 25 ตัน -มีสมาชิกเพิ่มขึ้นทุกปี
5.โครงการจัดซื้อ เครื่อง เอนกประสงค์	-เกษตรกรปรับเปลี่ยน วิธีการผลิต -สนองความต้องการ พנסารชีวภาพแทน หัวานปิยลงดิน	-จัดซื้อ4เครื่องไว้ ส่วนกลาง -กำหนด ข้อตกลงการยืม	-อบต. -สำนักงานเกษตร อำเภอ	-56,000บาท -อบต.,สนง. เกษตรอำเภอ  -48,000บาท -อบต.,สนง. เกษตรอำเภอ	-เป็นเครื่องมือพ่น เอนกประสงค์ ทำให้ เกษตรกรสะดวกยิ่งขึ้น และหันมาใช้ ชีวภาพมากขึ้น

**แผนปรับปรุงฟื้นฟูทรัพยากรธรรมชาติและสิ่งแวดล้อม**

กิจกรรม/โครงการ	เหตุผลประกอบ	วิธีดำเนินการ	ผู้รับผิดชอบ	จำนวนเงิน แหล่งเงิน	ตัวชี้วัด
1. โครงการ รณรงค์การไกล่ ตอพง	-เพื่อเพิ่มความ สมบูรณ์ให้กับดิน -ลดมลภาวะ	-จัดงานวันรณรงค์ -ผลิตสื่อ ประชาสัมพันธ์	-อบต. -สำนักงาน เกษตรอำเภอ	-56,000บาท -อบต.,สนง.เกษตร อำเภอ	-เกษตรกรลดการ เผาฟาง -ดินสมบูรณ์



2. โครงการส่งเสริมการปลูกพืชป๊อป	- ลดต้นทุนการผลิตในระยะยาว -เพิ่มความสมบูรณ์ให้กับดิน	-ประชุมกลุ่มเป้าหมาย -ดำเนินการ 2กลุ่ม/ปี -สนับสนุนพันธุ์พืชป๊อป	-อบต. -สำนักงานเกษตรอำเภอ	-56,000บาท -อบต.,สงนง.เกษตรอำเภอ	-เกษตรกรลดการใช้ปุ๋ยเคมีหันมาใช้พืชป๊อปทดแทนอย่างกว้างขวาง
3. โครงการศูนย์เรียนรู้เกษตรกรอินทรีย์	- เพื่อลดสารพิษในสิ่งแวดล้อม ผู้บริโภครปลอดภัยลดต้นทุนการผลิต	-จัดการเรียนรู้จากการปฏิบัติจริง ,จัดทำแปลงทอสอบ	-อบต. -สำนักงานเกษตรอำเภอ	100,000 บาท -สงนง.เกษตรอำเภอ -ระดมทุนจากสมาชิก	-เกษตรกรสามารถลดต้นทุนการผลิตกลับมาใช้สารอินทรีย์แทนเคมี

## ภาคผนวก

### กระบวนการจัดเวทีชุมชน

ครั้งที่	วัตถุประสงค์/เป้าหมาย	จำนวนชาวบ้านที่รวมทั้งหมด	จำนวนเจ้าหน้าที่/หน่วยงาน	จำนวนผู้นำชาวบ้าน/ตำแหน่ง	ผลที่ได้รับ
1.	สร้างจิตสำนึกร่วมให้ชุมชน	60	-สงนง.เกษตร 3 คน -อบต.นาสีนวน 1 คน -พัฒนาชุมชน 1 คน -สถานีอนามัย 1 คน -กสน. 1 คน	-ผู้นำชาวบ้าน 1-2คน เช่นผู้ใหญ่บ้าน ผู้ช่วยฯส.อบต. เกษตรกรอาสา, ผู้นำกลุ่มอาชีพ, ผู้นำเยาวชน,ปราชญ์ชาวบ้าน	-ผู้นำชาวบ้านได้รับการกระตุ้นให้มีความสนใจปัญหา ร่วมกัน
2.	เรียนรู้พัฒนาการสังคม	60	-สงนง.เกษตร 3 คน -อบต.นาสีนวน 1 คน -พัฒนาชุมชน 1 คน -สถานีอนามัย 1 คน -กสน. 1 คน	-ผู้นำชาวบ้าน 1-2คน เช่นผู้ใหญ่บ้าน ผู้ช่วยฯส.อบต. เกษตรกรอาสา, ผู้นำกลุ่มอาชีพ, ผู้นำเยาวชน,ปราชญ์ชาวบ้าน	-ได้ศึกษาศักยภาพและข้อมูลชุมชน ทบทวนอดีต
3.	กำหนดแผนชุมชน	60	-สงนง.เกษตร 3 คน -อบต.นาสีนวน 1 คน -พัฒนาชุมชน 1 คน	-ผู้นำชาวบ้าน 1-2คน เช่นผู้ใหญ่บ้าน ผู้ช่วยฯส.อบต. เกษตรกรอาสา, ผู้นำกลุ่มอาชีพ, ผู้นำเยาวชน,ปราชญ์ชาวบ้าน	-จัดลำดับความสำคัญปัญหา ความต้องการของ

4.	<p>ประชาพิจารณแผนชุมชน</p>	60	<p>-สถานีอนามัย 1 คน -กสน. 1 คน</p> <p>-สนง.เกษตร 3 คน -อบค.นาสีนวน 1 คน -พัฒนาชุมชน 1 คน -สถานีอนามัย 1 คน -กสน. 1 คน</p>	<p>-ผู้นำชาวบ้านๆละ1-2คน เช่นผู้ใหญ่บ้าน ผู้ช่วยฯส.อบค. เกษตรกรอาสา, ผู้นำกลุ่มอาชีพ, ผู้นำเยาวชน,ปราชญ์ชาวบ้าน</p>	<p>ตำบล</p> <p>-ได้แผนฉบับสมบูรณ์จากการพิจารณาหลายๆฝ่าย</p>
----	----------------------------	----	--	---	---

รายละเอียดโครงการพัฒนาและงบประมาณ

ตามแผนพัฒนาการเกษตรระดับตำบล (พ.ศ.2563 - 2565)

ศูนย์บริการและถ่ายทอดเทคโนโลยีการเกษตรระดับตำบล นาสีนวน อำเภอกันทรวิชัย จังหวัดมหาสารคาม

1. แผนการถ่ายทอดเทคโนโลยี

ที่	โครงการ	วัตถุประสงค์	เป้าหมาย	งบประมาณและที่มา			ผลที่คาดว่าจะได้รับ	หน่วยงานที่รับผิดชอบ
				ปี2564	ปี2565	ปี2566		
1.	โครงการส่งเสริมการปรับปรุงบำรุงดินด้วยอินทรีย์วัตถุ	- โครงการส่งเสริมการปรับปรุงบำรุงดินด้วยอินทรีย์วัตถุ	-อบรมทุกหมู่บ้านๆ ละ 2 คน -ตัวอย่าง 1 บ้าน	20,000 บาท อบต. สถานีพัฒนาที่ดิน เกษตรจังหวัด	20,000บาท อบต. สถานีพัฒนาที่ดิน เกษตรจังหวัด	20,000 บาท อบต. สถานีพัฒนาที่ดิน เกษตรจังหวัด	-ดินได้รับการปรับปรุงให้ดีขึ้น -ลดต้นทุนการผลิต	-อบต -สนง.เกษตรอำเภอฯ
2.	โครงการศูนย์ส่งเสริมและผลิตพันธุ์ข้าวชุมชน	-เป็นแหล่งพันธุ์ดีชุมชน -เสริมเศรษฐกิจชุมชน พึ่งตนเอง	- 2 จุดๆละ 200 ไร่	75,000 บาท -อบต. -เกษตรจังหวัด	75,000 บาท -อบต. -เกษตรจังหวัด	75,000 บาท -อบต. -เกษตรจังหวัด	-ผลิตพันธุ์ข้าวได้ปีละ 160 ตัน พื้นที่ 10,000 ไร่	-อบต -สนง.เกษตรอำเภอฯ
3.	โครงการส่งเสริมการปลูกหญ้าเลี้ยงสัตว์	- จำนวนสัตว์เพิ่มขึ้น -ลดการขาดแคลนหญ้า	- 1 กลุ่ม 140 ไร่/ปี -แปลงสาธิต1 แปลง 5 ไร่	136,000 บาท -อบต. -เกษตรจังหวัด	136,000 บาท -อบต. -เกษตรจังหวัด	136,000 บาท -อบต. -เกษตรจังหวัด	-มีการเลี้ยงสัตว์เพิ่ม -มีพันธุ์หญ้าเพียงพอ	-อบต -สนง.เกษตรอำเภอฯ
4.	โครงการฟาร์มตัวอย่างเกษตรทฤษฎีใหม่	-เป็นแหล่งเรียนรู้เกษตรกรชุมชน -เสริมเศรษฐกิจพอเพียง	- แปลง 15 ไร่	35,000 บาท -อบต. -เกษตรจังหวัด	-	-	-ขยายผลไปสู่เกษตรกรรายอื่นๆ เพื่อพัฒนาที่ยั่งยืน	-อบต -สนง.เกษตรอำเภอฯ

รายละเอียดโครงการพัฒนาและงบประมาณ

ตามแผนพัฒนาการเกษตรระดับตำบล (พ.ศ.2563 - 2565)

ศูนย์บริการและถ่ายทอดเทคโนโลยีการเกษตรระดับตำบล นาสีนวน อำเภอกันทรวิชัย จังหวัดมหาสารคาม

แผนการถ่ายทอดเทคโนโลยี (ต่อ)

ที่	โครงการ	วัตถุประสงค์	เป้าหมาย	งบประมาณและที่มา			ผลที่คาดว่าจะได้รับ	หน่วยงานที่รับผิดชอบ
				ปี2564	ปี2565	ปี2566		
5.	โครงการเกษตรยั่งยืน	-สนับสนุนชุมชนเข้มแข็งพึ่งตนเอง	-1 หมู่บ้าน 100 ครัวเรือน/ปี	37,000 บาท -อบต. -เกษตรจังหวัด	37,000 บาท -อบต. -เกษตรจังหวัด	37,000 บาท -อบต. -เกษตรจังหวัด	-มีผักผลไม้บริโภคในครัวเรือน -ลดรายจ่ายเพิ่มรายได้	-อบต -สนง.เกษตรอำเภอฯ

2. แผนลงทุน (แผนธุรกิจชุมชน)

ที่	โครงการ	วัตถุประสงค์	เป้าหมาย	งบประมาณและที่มา			ผลที่คาดว่าจะได้รับ	หน่วยงานที่รับผิดชอบ
				ปี2564	ปี2565	ปี2566		
1.	โครงการส่งเสริมวิสาหกิจชุมชน	-เพิ่มความรู้/ประสบการณ์แก่กลุ่ม	- 2 กลุ่ม 40 คน -อบรม 2 วัน	-15,000 บาท -อบต. -เกษตรจังหวัด	-15,000 บาท -อบต. -เกษตรจังหวัด	-15,000 บาท -อบต. -เกษตรจังหวัด	-กลุ่มเข้มแข็ง มีความรู้ ประสบการณ์เพิ่ม	-อบต -สนง.เกษตรอำเภอฯ
2.	โครงการผลิตปุ๋ยอินทรีย์อัดเม็ด	-ส่งเสริมเศรษฐกิจชุมชน -ส่งเสริมใช้ปุ๋ยอินทรีย์	-สนับสนุนวัสดุ 1 กลุ่ม 45 คน	- 56,000 บาท -อบต. -เกษตรจังหวัด	- 56,000 บาท -อบต. -เกษตรจังหวัด	-56,000 บาท -อบต. -เกษตรจังหวัด	- กลุ่มผลิตปุ๋ยได้พอเพียงความต้องการ	-อบต -สนง.เกษตรอำเภอฯ

รายละเอียดโครงการพัฒนาและงบประมาณ

ตามแผนพัฒนาการเกษตรระดับตำบล (พ.ศ.2563 - 2565)

ศูนย์บริการและถ่ายทอดเทคโนโลยีการเกษตรระดับตำบล นาสีนวน อำเภอกันทรวิชัย จังหวัดมหาสารคาม

แผนลงทุน (แผนธุรกิจชุมชน) (ต่อ)

ที่	โครงการ	วัตถุประสงค์	เป้าหมาย	งบประมาณและที่มา			ผลที่คาดว่าจะได้รับ	หน่วยงานที่รับผิดชอบ
				ปี2564	ปี2565	ปี2566		
3.	โครงการจัดซื้อเครื่องพ่นเอนกประสงค์	-เพื่อให้บริการแก่เกษตรกร	-จัดซื้อ 4 เครื่อง	-48,000 บาท - อบต. เกษตรจังหวัด	-	-	-เกษตรกรมีเครื่องพ่นเอนกประสงค์ -ประหยัดเวลา	-อบต -สนง.เกษตรอำเภอฯ
4.	โครงการส่งเสริมการใช้พลังงานแสงอาทิตย์เพื่อการเกษตร	-เพื่อส่งเสริมวิสาหกิจชุมชนผู้ใช้น้ำพลังงานแสงอาทิตย์ (โซลาเซลล์)	- 4 กลุ่ม 100 ไร่	-2,200,000 บาท อบจ	-	-	-เพิ่มประสิทธิภาพการผลิตอย่างยั่งยืน	-อบจ ,อบต -สนง.เกษตรจังหวัด -สนง.เกษตรอำเภอ
5.	โครงการใช้เครื่องจักรกลการเกษตรในกลุ่มเกษตรกร	-เพื่อทดแทนแรงงานคน -เพื่อเพิ่มประสิทธิภาพการผลิต	- 3 กลุ่ม	- 1,000,000 บาท เกษตรจังหวัด	- 500,000 บาท เกษตรจังหวัด	-	-พัฒนากลุ่มให้เข้มแข็ง -เพิ่มประสิทธิภาพการผลิต	สนง.เกษตรจังหวัด -สนง.เกษตรอำเภอ

--	--	--	--	--	--	--	--	--

3. แผนปรับปรุงฟื้นฟูทรัพยากรธรรมชาติและสิ่งแวดล้อม

ที่	โครงการ	วัตถุประสงค์	เป้าหมาย	งบประมาณและที่มา			ผลที่คาดว่าจะได้รับ	หน่วยงานที่รับผิดชอบ
				ปี2564	ปี2565	ปี2566		
1.	โครงการรณรงค์การ โลกปลอดพาง	-เพื่อลดการเผาพาง -เพิ่มอินทรีย์วัตถุลงดิน	-ตั้งสื่อประชาสัมพันธ์ 11 จุด วันรณรงค์ 1 วัน	-	-56,100 บาท - อบต. -เกษตรจังหวัด	-	-เกษตรกรเห็น ความสำคัญการไถ กลบตอพาง	-อบต -สนง.เกษตรอำเภอฯ
2.	โครงการส่งเสริมการ ปลูกพืชปุ๋ยสด	-ลดการใช้ปุ๋ยเคมี -ปรับปรุงบำรุงดิน	-เกษตรกรผู้นำ 2 กลุ่ม 120 ราย 600 ไร่	-60,000 บาท -อบต. -เกษตรจังหวัด	-60,000 บาท -อบต. -เกษตรจังหวัด	-60,000 บาท -อบต. -เกษตรจังหวัด	-เกษตรกรหันมาใช้ ปุ๋ยพืชสดบำรุงดิน -ลดต้นทุนการผลิต	อบต -สนง.เกษตรอำเภอฯ
3.	โครงการศูนย์เรียนรู้ เกษตรอินทรีย์	-เพื่อลดการใช้สารเคมี ลดต้นทุนการผลิต -สิ่งแวดล้อมปลอดภัย	-1 กลุ่ม 30 ราย	-100,000 บาท -สนง.เกษตร จังหวัด อำเภอ			-เกษตรกรมีความรู้ และสามารถนำไป ปฏิบัติได้เป็น รูปธรรม	-สนง.เกษตรจังหวัด -สนง.เกษตรอำเภอ

